

Partisymptiundersökningen (PSU) november 2005

The Party Preference Survey in November 2005

I korta drag

Tredje PSU-mätningen efter alliansbildningen

SCB har nu genomfört den tredje Partisymptiundersökningen (PSU) sedan den borgerliga alliansen bildades i augusti 2004. PSU genomfördes som telefonintervju med ett riksomfattande slumpmässigt sannolikhetsurval omfattande 9 242 i riksdagsval röstberättigade personer utan övre åldersgräns. Av dessa har 9,8 procent ej anträffats (inkl. hemligt telefonnummer och saknar telefon), 3,4 procent varit alltför sjuka för att intervjuas samt 11,3 procent inte alls velat delta i intervjun. Det förekommer också att personer inte velat besvara vissa frågor. Intervjuerna gjordes per telefon under perioden den 31 oktober till 24 november.

Skattning av valresultatet "om det varit val idag". November 2005

Frågetyp: Vilket parti skulle du rösta på om det vore riksdagsval någon av de närmaste dagarna?

Parti	Skattning nov. 2005		Förändring sedan		Skattning procent								Valet 2002
	Pro-cent	Fel-marg ¹	Valet '02	Maj '05	Maj '05	Nov. '04	Maj '04	Nov. '03	Maj '03	Nov. '02	Maj '02	Nov. '01	
c	5,9	±0,6	-0,3	-0,6*	6,5	6,7	6,6	6,6	6,5	5,8	5,4	5,8	6,2
fp	11,1	±0,8	-2,3*	-0,7	11,7	12,0	11,7	13,6	14,5	13,7	5,1	4,9	13,4
m	25,9	±1,2	10,6*	-1,9*	27,7	23,4	21,6	20,0	16,8	15,3	21,9	23,8	15,3
kd	4,8	±0,5	-4,4*	0,4	4,4	5,5	6,2	7,0	8,2	8,5	9,2	9,6	9,1
s	37,1	±1,4	-2,7*	2,4*	34,7	37,9	37,7	36,9	38,3	41,3	43,1	39,9	39,9
v	5,7	±0,7	-2,7*	-1,3*	7,0	7,6	9,5	9,3	9,1	9,1	10,4	11,4	8,4
mp	4,1	±0,7	-0,6	-0,3	4,4	4,7	4,6	4,5	4,6	3,9	3,2	3,3	4,6
övr	5,5	±0,8	2,3*	1,9*	3,5	2,2	2,2	2,2	2,1	2,5	1,7	1,3	3,1

¹Felmarginalen gäller för både procenttals- och förändringsskattningarna.

*Förändringen är statistiskt säkerställd (signifikant).

Åter jämnt mellan alliansen och regeringsunderlaget

Vid val i november 2005 skulle det borgerliga blocket (dvs. c+fp+m+kd) få mellan 46,4 och 48,8 procent av rösterna (tab. 3). Det socialistiska blocket (dvs. s+v) skulle få mellan 41,7 och 44,1 procent. Detta innebär att skillnaden mellan blocken – liksom i maj – är så stor att den är statistiskt säkerställd. Det är dock ingen signifikant skillnad mellan regeringsunderlagets (dvs. s+v+mp) andel av väljarkåren och den borgerliga alliansens andel – ca 46,9 skulle rösta på regeringsunderlagets partier och ca 47,6 på alliansen. I maj var motsvarande andelar



Statistiska centralbyrån
Statistics Sweden

Staffan Sollander, SCB, tfn 08-50 69 49 38, psu@scb.se

Statistiken har producerats av SCB, som ansvarar för officiell statistik inom området.

ISSN 1403-1639 Serie Medborgarinflytande – ME. Utkom den 15 december 2005.

Tidigare publicering: Se avsnittet Fakta om statistiken.

Utgivare av Statistiska meddelanden är Svante Öberg, SCB.

ca 46,1 resp. 50,4 procent och då var alliansen signifikant större än regeringsunderlaget. Junilistan står bakom ökningen av "övriga partiers" andel sedan maj.

Jämfört med valresultatet 2002 noteras en signifikant (statistiskt säkerställd) ökning på mellan 2,4 och 4,8 procentenheter i det borgerliga blockets andel. Minskningen i det socialistiska blockets andel är statistiskt säkerställd och ligger mellan 4,2 och 6,6 procentenheter. Även förändringen i regeringsunderlagets (s+v+mp) innebär en signifikant minskning sedan riksdagsvalet 2002 på mellan 4,7 och 7,2 procentenheter.¹⁾

Fler tabeller

Det fullständiga [SM:et i pdf-format](#) innehåller ett stort antal tabeller med bl.a. partisympati i olika befolkningsgrupper.

¹⁾ Resultaten presenteras i intervall eller punktskattningar \pm felmarginaler. Detta ger 95 procents säkerhet om inga systematiska fel föreligger. Vid de metodstudier som föregått dessa undersökningar har det visat sig att de systematiska felen kan vara betydande vid skattning av "valresultat om det vore val idag". Olika bortfallsreducerande åtgärder tillsammans med de här använda skattningsmetoderna gör det rimligt att anta att det systematiska felet minskats väsentligt.

Innehåll

Statistiken med kommentarer	4
De politiska partierna i PSU november 2005	4
Centerpartiet. Fortfarande stabilt läge	4
Folkpartiet. Ligger still	4
Moderata samlingspartiet. Trendbrott på väg?	4
Kristdemokraterna. Ingen ljusning	4
Socialdemokraterna. Mot återhämtning eller...	5
Vänsterpartiet. Det går utför	5
Miljöpartiet de gröna. På slak lina	5
"Övriga partier". Junilistan på frammarsch – Fi sackar	5
Partisympatier versus partival	6
Potentiella väljare	6
Näst bästa parti	6
Nettouflöden	7
Tabeller	9
1. Skattning ¹ av valdeltagande om det varit val i november 2005. Procent (95-procentiga konfidensintervall)	9
2. Skattning ¹ av valresultatet (partier) om det varit val i november 2005. Procent (95-procentiga konfidensintervall)	9
3. Skattning ¹ av valresultat (partiblock) om det varit val i november 2005. Procent (95-procentiga konfidensintervall)	10
Diagram	11
1. Om det varit val idag (november 1972 – november 2005)	11
Fakta om statistiken	12
Detta omfattar statistiken	12
Definitioner och förklaringar	12
Så görs statistiken	12
Statistikens tillförlitlighet	12
Felmarginaler vid jämförelser med tidigare PSU i tabellerna 4-18	13
Bra att veta	13
Övrig publicering	13
In English	14
Summary	14
List of tables	14
List of terms	14
Fler tabeller	15

Statistiken med kommentarer

De politiska partierna i PSU november 2005

Centerpartiet. Fortfarande stabilt läge

Vid val i november 2005 skulle centerpartiet få $5,9 \pm 0,6$ procent av rösterna. Jämfört med det senaste riksdagsvalet föreligger ingen statistiskt säkerställd förändring. En signifikant nettovinst från miljöpartiet på ca 0,2 procent kan noteras liksom nettoförluster på ca 0,5 till moderaterna och ca 0,4 procent till "övriga" (procent av *alla* som uppgivit *något* parti man röstat på i valet och *något* parti man skulle rösta på i november 2005).

Jämfört med resultaten från maj 2005 noteras en säkerställd minskning i väljarandelen med mellan 0,1 och 1,2 procentenheter. En statistiskt säkerställd nettoförlust till "övriga" på ca 0,1 procent föreligger (procent av *alla* som uppgivit *något* parti eller svarat "vet ej" på frågan om partival i november 2005).

Folkpartiet. Ligger still

Folkpartiet skulle få $11,1 \pm 0,8$ procent av rösterna vid val i november 2005. Jämfört med valet 2002 noteras en statistiskt säkerställd minskning i väljarandelen på mellan 1,5 och 3,1 procentenheter. Folkpartiet har dock netto vunnit ca 0,2 procent från kristdemokraterna och ca 0,9 procent från socialdemokraterna men också netto förlorat ca 2,3 procent till moderaterna och ca 0,3 till "övriga" (procent av *alla* som uppgivit *något* parti man röstat på i valet och *något* parti man skulle rösta på i november 2005).

Jämfört med resultaten från maj 2005 har folkpartiets andel inte förändrats signifikant. Några statistiskt säkerställda nettoförändringar i förhållande till de andra partierna kan inte heller noteras.

Moderata samlingspartiet. Trendbrott på väg?

Om det varit val i november 2005 skulle moderaterna få $25,9 \pm 1,2$ procent av rösterna. Jämfört med valet 2002 föreligger en statistiskt signifikant ökning av väljarandelen på mellan 9,4 och 11,8 procentenheter. Statistiskt säkerställda nettovinster kan noteras från alla riksdagspartier. Från allianskollegorna har moderaterna netto vunnit sammanlagt ca 4,3 procent – ca 0,5 procent från centerpartiet, ca 1,5 procent från kristdemokraterna och ca 2,3 procent från folkpartiet. Från regeringsunderlaget är nettovinsterna mindre eller ca 2,7 procent – ca 2,4 procent från socialdemokraterna, ca 0,1 procent från vänsterpartiet och ca 0,2 procent från miljöpartiet. Moderaterna har även förlorat väljare – nettoförlusten till "övriga partier" är på ca 0,3 procent (procent av *alla* som uppgivit *något* parti man röstat på i valet 2002 och *något* parti man skulle rösta på i november 2005).

Jämfört med resultaten från maj 2005 har dock moderaternas andel minskat med mellan 0,7 och 3,1 procentenheter. Moderaterna har gjort statistiskt säkerställda nettoförluster till socialdemokraterna, ca 0,3 procent, till "övriga" på ca 0,3 procent och till "vet ej"-gruppen på ca 0,7 procent (procent av *alla* som uppgivit *något* parti eller svarat "vet ej" på frågan om partival i november 2005).

Kristdemokraterna. Ingen ljusning

Kristdemokraterna skulle få $4,8 \pm 0,5$ procent av rösterna vid val i november 2005. Jämfört med riksdagsvalet 2002 innebär detta en statistiskt säkerställd minskning av väljarandelen på mellan 3,9 och 4,9 procentenheter. Säkerställda nettoförluster noteras till moderaterna på 1,5 procent, till folkpartiet på ca 0,2 procent och till "övriga" på ca 0,3 procent sedan riksdagsvalet (procent av *alla*

som uppgivit *något* parti man röstat på i valet och *något* parti man skulle rösta på i november 2005).

Jämfört med resultaten från maj 2005 har kristdemokraternas andel av väljarkåren inte förändrats signifikant. Några statistiskt säkerställda nettoförändringar i förhållande till de andra partierna kan inte noteras.

Socialdemokraterna. Mot återhämtning eller...

Socialdemokraterna skulle ha erhållit $37,1 \pm 1,4$ procent av rösterna vid val i november 2005, vilket innebär en statistiskt säkerställd tillbakagång på mellan 1,4 och 4,1 procentenheter sedan valet 2002. Socialdemokraterna berörs av två statistiskt säkerställda nettoförluster till allianspartierna sedan riksdagsvalet 2002. Till moderaterna har man förlorat ca 2,4 procent och till folkpartiet ca 0,9 procent medan nettoförlusten till "övriga" är på ca 1,3 procent. Från vänsterpartiet har socialdemokraterna netto vunnit ca 1,4 procent (procent av *alla* som uppgivit *något* parti man röstat på i valet och *något* parti man skulle rösta på i november 2005).

Jämfört med resultaten från maj 2005 noteras en säkerställd ökning i socialdemokraternas väljarandel på mellan 1,1 och 3,8 procentenheter. En signifikant nettovinst på ca 0,3 procent från vänsterpartiet och på ca 0,3 från moderaterna kan noteras – men störst är nettovinsten från "vet ej"-gruppen; ca 2,1 procent (procent av *alla* som uppgivit *något* parti eller svarat "vet ej" på frågan om partival i november 2005).

Vänsterpartiet. Det går utför

Vid val i november 2005 skulle vänsterpartiet få $5,7 \pm 0,7$ procent av rösterna vilket innebär en statistiskt säkerställd tillbakagång på mellan 1,9 och 3,4 procentenheter sedan riksdagsvalet. Netto har vänsterpartiet förlorat ca 0,5 procent till miljöpartiet, ca 0,1 procent till moderaterna, ca 1,4 procent till socialdemokraterna och ca 0,6 procent till "övriga" (procent av *alla* som uppgivit *något* parti man röstat på i valet och *något* parti man skulle rösta på i november 2005).

Jämfört med resultaten från maj 2005 har vänsterpartiets andel minskat med mellan 0,5 och 2,0 procentenheter. Vänsterpartiet har netto förlorat ca 0,3 procent till socialdemokraterna (procent av *alla* som uppgivit *något* parti eller svarat "vet ej" på frågan om partival i november 2005).

Miljöpartiet de gröna. På slak lina

Vid val i november 2005 skulle miljöpartiet de gröna få $4,1 \pm 0,7$ procent. Jämfört med senaste riksdagsvalet innebär detta ingen statistiskt säkerställd förändring. Dock har miljöpartiet – statistiskt säkerställt – netto vunnit ca 0,5 procent från vänsterpartiet men förlorat ca 0,2 procent netto till moderaterna och ca 0,4 procent till "övriga" (procent av *alla* som uppgivit *något* parti man röstat på i valet och *något* parti man skulle rösta på i november 2005).

Jämfört med resultaten från maj 2005 föreligger ingen säkerställd förändring i miljöpartiets väljarandel, och några statistiskt säkerställda nettoförändringar i förhållande till de andra partierna kan inte noteras.

"Övriga partier". Junilistan på frammarsch – Fi sacker

Gruppen "övriga partier" skulle få $5,5 \pm 0,8$ procent vid val i november 2005. Jämfört med senaste riksdagsvalet innebär detta en statistiskt säkerställd ökning på mellan 1,5 och 3,1 procentenheter. "Övriga partier" har gjort signifikanta nettovinster från alla riksdagspartier – på ca 1,3 procent från socialdemokraterna, på ca 0,6 procent från vänsterpartiet, på ca 0,4 från både centerpartiet och miljöpartiet och på ca 0,3 procent från vardera av moderaterna, folkpartiet och kristdemokraterna (procent av *alla* som uppgivit *något* parti man röstat på i valet och *något* parti man skulle rösta på i maj 2005).

Jämfört med resultaten från maj 2005 har ”övriga partiers” andel ökat med mellan 1,1 och 2,7 procentenheter. Bland annat noteras statistiskt säkerställda nettovinsterna från moderaterna på ca 0,3 procent och från centerpartiet på ca 0,1 procent. Till ”vet ej”-gruppen har ”övriga partier” netto förlorat ca 0,7 procent (procent av *alla* som uppgivit *något* parti eller svarat ”vet ej” på frågan om partival i maj 2005).

Feministiskt initiativ (Fi) (och liknande svar) har inte längre störst andel av ”övriga” utan ca 15 procent av de spontana ”övriga-svaren” (ca 43 procent i maj). Det parti som leder i november är Junilistan med drygt 60 procent av svaren (ca 24 procent i maj). Junilistan har fyra gånger så många svar i november 2005 som i maj. Sverigedemokraterna nämns i ca 13 procent av de spontana ”övriga-svaren” (ca 17 procent i maj).

Partisympatier versus partival

I tabellerna 4-18 redovisas partisympatiernas fördelning i olika sociodemografiska grupper. Här är frågeställningen inte vilket parti man skall rösta på vid riksdagsval utan partisympati – ”bästa parti” – som mätts med följande frågor:

Fråga 1	Är det något av de politiska partierna som står dig närmare än de andra?	
Om Ja	Fråga 2	Vilket parti är det?
Annars	Fråga 3	Men vilket parti har du störst sympati för?

Svaren på frågorna 2 och 3 bildar tillsammans *partisympati*.

Potentiella väljare

Att det är skillnad mellan ”partival” och partisympati framgår tydligt i tabell 19 där bl.a. andelen med samma parti både som ”partival” och som partisympati redovisas i procent av antalet sympatisörer för partiet. Lägst andel ”partival” bland sina sympatisörer har vänsterpartiet (ca 71 procent). Betydligt högre är mobiliseringen i miljöpartiet, folkpartiet och centerpartiet (ca 78, ca 79 resp. ca 79 procent). Andelen ”partival” bland sympatisörerna är hög även hos socialdemokraterna (ca 79 procent). Högst andel ”partival” bland partiets sympatisörer har kristdemokraterna och moderaterna (ca 87 resp. ca 92 procent)).

Andelen som svarar ”vet ej” på ”partival” bland de olika partiernas sympatisörer är lägst bland moderaterna och kristdemokraterna (ca 5 procent). Därefter kommer folkpartiet, socialdemokraterna, miljöpartiet och centerpartiet (12–13 procent). Högst är andelen ”vet ej” på ”partival” bland vänsterpartiets sympatisörer – ca 16 procent. Vid ”vet ej”-svar på ”partival” används istället eventuell partisympati som ”partival” vid beräkningen av ”val idag”-skattningen.

Näst bästa parti

Sedan maj 2003 ställs frågan ”Vilket parti tycker du näst bäst om?” till de intervjupersoner som uppgivit partisympati (”bästa parti”). Svaren i PSU november 2005 redovisas i tabell 20. Det vanligaste svaret var ”inget parti” (ca 27 procent) följt av folkpartiet (ca 16 procent) och ”vet ej” (ca 11 procent).

Vanligaste "näst bästa parti" och partisympati ("bästa parti") bortsett från svaret "inget parti" och "vet ej"

Näst bästa parti	Partisympati november 2005						
	c	fp	m	kd	mp	s	v
Flest svar	m	m	fp	m	s	v	s
Näst flest	fp	s	kd	c	v	fp	mp
3:dje flest	s	c	c	fp	c	m	övr

Bland centersympatisörerna toppar "inget parti" som näst bästa med ca 28 procent och därefter följer moderaterna med ca 23 procent. Bland folkpartisympatisörerna är moderaterna största näst bästa parti med ca 39 procent, och bland moderaterna ligger folkpartiet bäst till med ca 37 procent. Hos kristdemokraterna är det moderaterna som är störst näst bästa parti – ca 25 procent.

Vänsterpartisterna placerar socialdemokraterna högst som näst bästa parti (ca 47 procent) och därefter kommer miljöpartiet med ca 22 procent. Även bland miljöpartisterna kommer socialdemokraterna högst som näst bästa parti med ca 30 procent och därefter kommer vänsterpartiet med ca 20 procent.

Bland dem med partisympati för socialdemokraterna tycker ca 33 procent att "inget parti" är näst bäst medan ca 16 procent har vänsterpartiet som näst bästa parti. Därefter kommer "vet ej" med ca 15 procent. Närmare hälften av s-sympatisörerna tycks således inte finna något näst bästa alternativ bland de andra partierna. Folkpartiet och moderaterna nämns av 9–10 procent vardera medan miljöpartiet är näst bästa parti endast hos ca 8 procent av socialdemokraternas sympatisörer.

Anmärkningsvärt är att miljöpartiet får så låg andel bland s-sympatisörer där i stället folkpartiet respektive moderaterna kommer in på lika höga positioner som näst bästa parti. Bland vänsterpartister och miljöpartister har däremot endast respektive partner i regeringsunderlaget höga andelar som näst bästa parti.

Nettouflöden

Figur 1 Nettouflöden från riksdagsvalet 2002 till november 2005

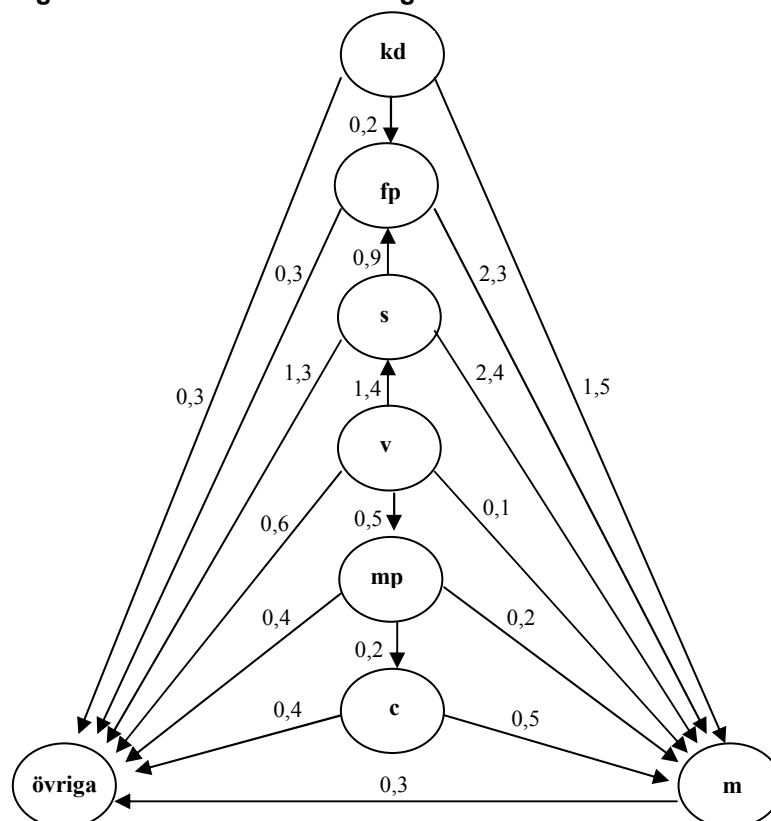

I figur 1 åskådliggörs statistiskt säkerställda nettoflöden från riksdagsvalet 2002 till november 2005 för de olika partierna. Siffrorna anger signifikanta nettoförluster respektive nettovinster i procent av *samtliga* som lämnat uppgift om valt parti i riksdagsvalet 2002 och dessutom om parti man skulle rösta på vid val i november 2005.

Flödena kan inte användas för att beräkna totalförändringarna i partiernas väljarandelar från valet 2002 eftersom det också förekommer flöden från "förstagsväljarna" samt dessutom t.ex. mellan partier och "vet ej"-gruppen.

För en tredjedel av urvalet inhämtades uppgiften om partival i riksdagsvalet 2002 redan vid intervjun i november 2004, för en tredjedel vid intervjun i maj 2005 och för den resterande tredjedelen i november 2005.

Figur 2 Nettoflöden från maj 2005 till november 2005

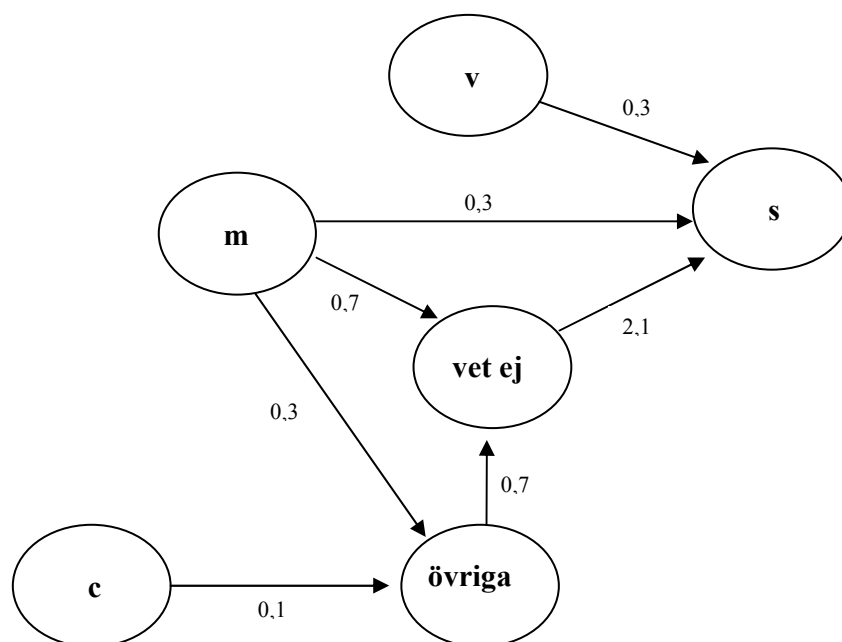

I figur 2 åskådliggörs statistiskt säkerställda nettoflöden från maj 2005 till november 2005 för de olika partierna. Siffrorna anger signifikanta nettoförluster respektive nettovinster i procent av *samtliga* som lämnat partisvar i båda undersökningarna eller svarat "vet ej" på frågan om vilket parti man skulle rösta på i val vid respektive undersökningstillfälle.

Tabeller

1. Skattning¹⁾ av valdeltagande om det varit val i november 2005. Procent (95-procentiga konfidensintervall)

1. Estimated participation in the election "if there were an election today" in November 2005. Percentage (95 per cent confidence interval)

	Valdeltagande om val i november 2005 ³⁾	
Hela väljarkåren ²⁾	78,6	– 79,5
Centerpartiet	77,2	– 81,0
Folkpartiet liberalerna	80,2	– 82,8
Moderata samlingspartiet	81,6	– 82,8
Kristdemokraterna	79,1	– 83,1
Socialdemokraterna	76,0	– 77,7
Vänsterpartiet	74,1	– 79,3
Miljöpartiet de gröna	73,5	– 78,9

¹⁾ Skattningen av valdeltagande sker genom ett förfarande som bl. a. innebär att röstningssannolikhet erhållen vid empiriska studier används. Detta liksom övriga skattningsförfaranden beskrivs i Statistiskt meddelande Be 39 SM 8701 "Partisymptiundersökningarna 1984, 1985 och 1986" samt i [Beskrivning av statistiken](#).

²⁾ I riksdagsvalet 1982 var valdeltagandet 91,4 procent, i valet 1985 var det 89,9 procent, i valet 1988 var det 86,0 procent, i valet 1991 var det 86,7 procent, i valet 1994 var det 86,8 procent, i valet 1998 var det 81,4 procent och 2002 var valdeltagandet 80,1 procent.

³⁾ Intervallens innebörd: [se Fakta om statistiken /Statistikens tillförlitlighet](#)

2. Skattning¹⁾ av valresultatet (partier) om det varit val i november 2005. Procent (95-procentiga konfidensintervall)

2. Estimated election results "if there were an election today" in November 2005. By party. Percentage (95 per cent confidence interval)

	Valet 1994	Valet 1998	Valet 2002	Om det varit val i november 2005		
				Skattning nov. 2005 ²⁾	Förändring från valet 2002 ²⁾	Förändring från maj 2005 ²⁾
C	7,7	5,1	6,2	5,3 – 6,4	-0,9 – +0,2	-1,2 – -0,1
Fp	7,2	4,7	13,4	10,3 – 11,9	-3,1 – -1,5	-1,5 – +0,2
M	22,4	22,9	15,3	24,7 – 27,1	+9,4 – +11,8	-3,1 – -0,7
Kd	4,1	11,7	9,1	4,3 – 5,3	-4,9 – -3,9	-0,1 – +0,9
S	45,3	36,4	39,9	35,8 – 38,5	-4,1 – -1,4	+1,1 – +3,8
V	6,2	12,0	8,4	5,0 – 6,5	-3,4 – -1,9	-2,0 – -0,5
Mp	5,0	4,5	4,6	3,4 – 4,8	-1,3 – +0,1	-1,0 – +0,4
Övr	2,3	2,6	3,1	4,6 – 6,3	+1,5 – +3,1	+1,1 – +2,7

¹⁾ Skattningarna i tabellerna 2 och 3 bygger i första hand på svaren på en fråga av typen: "Vilket parti skulle du rösta på om det vore val någon av de närmaste dagarna?". Har frågan inte besvarats med parti används det parti intervjupersonen "sympatiserar" med. I skattningsmodellen ingår både uppgift om partival vid föregående riksdagsval och geografisk region för efterstratifieringen.

Svaren ingår i beräkningarna med olika vikter beroende på den röstningssannolikhet man i det tidigare metodarbetet har funnit bör gälla för olika grupper av intervjupersoner. Bl. a av den anledningen kan förändringar i valresultatskattningar (tab. 2-3) bli andra än i de enkla partisymptiskattningarna. Partiskattningarna i tabell 2 har kalibrerats så att summan av c, fp, m och kd skall stämma med skattningen för borgerligt block samt summan av s och v med skattningen för socialistiskt block i tabell 3.

Beräkningarna bygger på följande resultat i intervjuunderlaget, med hänsyn tagen till röstningssannolikheterna (procent av hela urvalet):

Uppgivit parti man skulle rösta på (röstningssympati)	57,2 procent
Ej uppgivit röstningssympati men partisympati	6,7 procent
Varken uppgivit röstnings- eller partisympati men valt parti i valet 2002	8,2 procent
Ej uppgivit parti vid intervjun eller ej intervjuad	27,9 procent

De som inte tilldelats något parti har fördelats på de sju riksdagspartierna och "övriga" i samma proportioner som de svarande fördelar sig (se SM Be39 SM8701 eller [Beskrivning av statistiken](#)).

Personer som inte kunde eller inte ville uppge något parti tillfrågades om de sympatiserade med eller tänkte rösta på något av de borgerliga partierna eller på något av de socialistiska partierna. Dessa svar tillsammans med partisvaren c, fp, m och kd respektive s och v har använts för skattningarna av blocken i tabell 3.

²⁾ Intervallens innebörd: [se Fakta om statistiken /Statistikens tillförlitlighet](#).

3. Skattning¹⁾ av valresultat (partiblock) om det varit val i november 2005. Procent (95-procentiga konfidensintervall)

3. Estimated election results "if there were an election today" in November 2005. By party block. Percentage (95 per cent confidence interval)

	Valet 1994	Valet 1998	Valet 2002	Om det varit val i november 2005					
				Skattning nov. 2005 ²⁾	Förändr. från valet 2002 ²⁾	Förändr. från maj 2005 ²⁾			
Borgerligt block	41,3	44,5	44,0	46,4 – 48,8	+2,4 – +4,8	-4,0 – -1,6			
Socialis- tiskt block	51,4	48,4	48,2	41,7 – 44,1	-6,6 – -4,2	0,0 – +2,4			
Övriga	7,3	7,1	7,8	8,7 – 10,3	+1,0 – +2,6	+0,8 – +2,4			

¹⁾ Skattningarna har beräknats på motsvarande sätt som i tabell 2. Andelen som uppgivit partiblock var (procent av hela urvalet):

Uppgivit röstningssympati (parti eller block)	68,3 procent
Ej uppgivit röstningssympati men partiblockssympati	5,1 procent
Varken uppgivit röstnings- eller partiblockssympati men valt block i valet 2002	2,8 procent
Ej uppgivit partiblock vid intervjun eller ej intervjuad	23,8 procent

²⁾ Intervallens innebörd: se [Fakta om statistiken /Statistikens tillförlitlighet](#)

Diagram

1. Om det varit val idag (november 1972 – november 2005)

1. If there were an election to the Riksdag today (Nov 1972– Nov 2005)

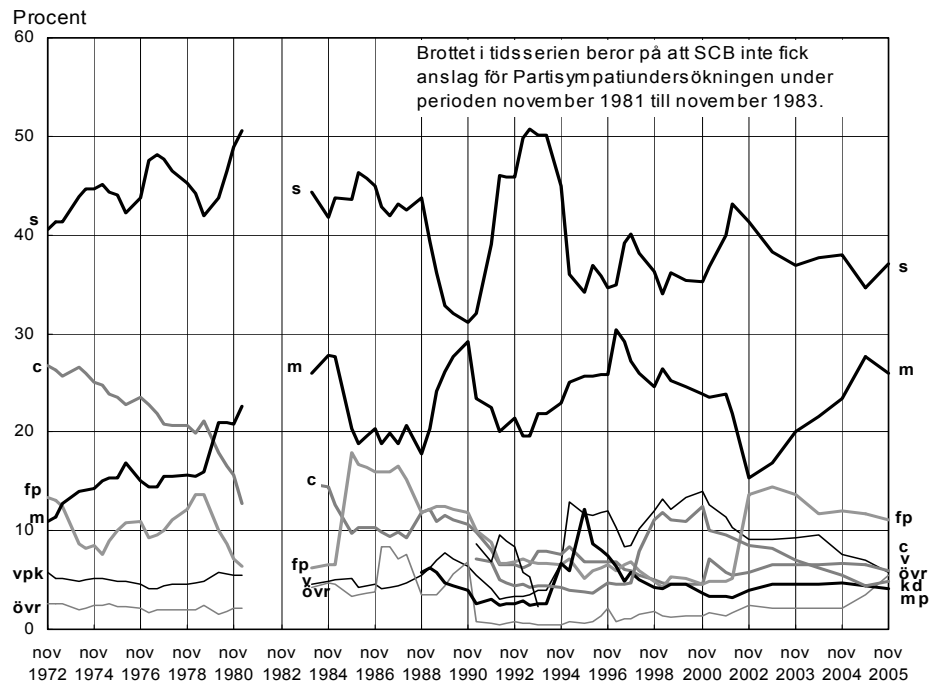

Förstoring av diagrammet: de mindre partierna

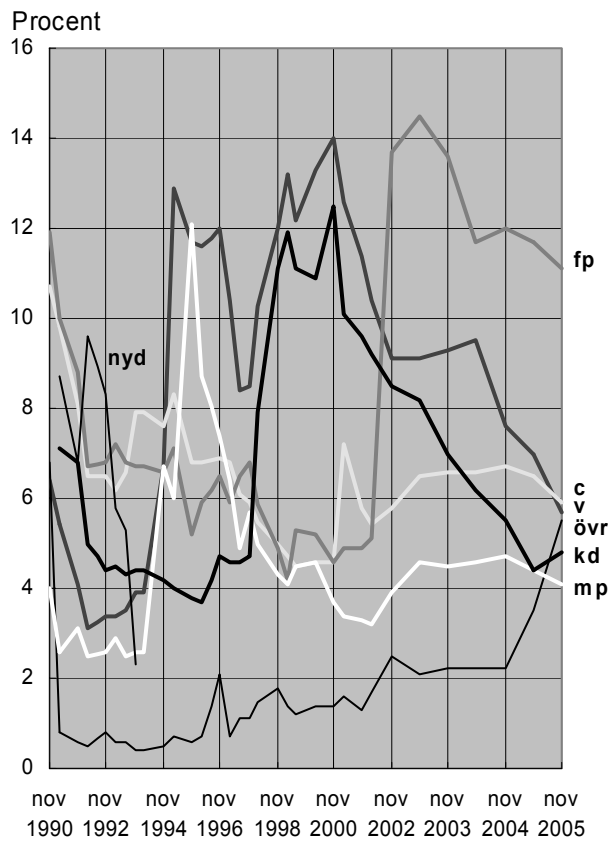

Fakta om statistiken

Detta omfattar statistiken

Partisymptiundersökningen (PSU) i november 2005 är den sjunde Partisymptiundersökningen som SCB genomfört efter riksdagsvalet 2002. PSU omfattar nu en drygt 30-årig tidsserie med början i november 1972.

Syftet med undersökningarna är att ge kvantitativ information om partisymptiernas ("bästa parti") fördelning i såväl hela som delar av väljarkåren. Både situationen vid ett visst undersökningstillfälle och förändringar från tidigare undersökningar skall belysas. Dessutom skall resultat "om det vore riksdagsval idag" samt nettoflöden mellan olika partier jämfört både med senaste val och föregående undersökning skattas liksom röstningsbenägenheten i olika partigrupper.

Även andra politiska opinioner i samhället kan följas av PSU. Så har t.ex. varit fallet sedan maj 1992 när det gäller EU-symptierna i väljarkåren. Mellan november 1997 och maj 2003 mättes EMU-symptierna i PSU och sedan maj 2004 Euro-symptierna.

Definitioner och förklaringar

Partiförkortningar

c	Centerpartiet	s	Socialdemokraterna
fp	Folkpartiet	v	Vänsterpartiet
m	Moderaterna	mp	Miljöpartiet
kd	Kristdemokraterna / kds	övr	Övriga

Så görs statistiken

PSU i november 2005 genomfördes som telefonintervju med ett riksomfattande slumpmässigt sannolikhetsurval omfattande 9 242 i riksdagsval röstberättigade personer utan övre åldersgräns. Av dessa har 9,8 procent ej anträffats (inkl. hemligt telefonnummer och saknar telefon), 3,4 procent varit alltför sjuka för att intervjuas samt 11,3 procent inte velat delta i intervjun. Det totala individbortfallet uppgår alltså till 24,5 procent. Det förekommer också att personer inte velat besvara vissa frågor.

Intervjuerna gjordes per telefon under perioden den 31 oktober till 24 november.

Partisymptiundersökningen från SCB genomförs nästa gång i maj 2006.

Statistikens tillförlitlighet

Tillförlitligheten i de redovisade skattningarna påverkas dels av slumpmässiga förhållanden och dels av icke-slumpmässiga (systematiska) förhållanden. Den största delen av det slumpmässiga "felet" kan hänföras till att PSU är en urvalsundersökning – "felets" storlek sammanhänger i första hand med urvalstorleken och antalet svarande i förhandenvarande redovisningsgrupp men också med storleken på procenttalet som skall skattas. De systematiska "felen" torde främst bero på svarsbeteende och minnesluckor.

Resultaten av undersökningen presenteras i intervall eller punktskattningar \pm felmarginaler. Felmarginalen (osäkerhetstalet) är lika med procentskattningens dubbla standardavvikelse. Det intervall som bildas av procentskattningen \pm felmarginalen blir således ett 95-procentigt konfidensintervall d.v.s. ett intervall som med 95 procents sannolikhet innehåller det riktiga populationsvärdet om inga systematiska fel förekommer.

Felmarginaler vid jämförelser med tidigare PSU i tabellerna 4-18

Vid jämförelse tillbaka i tiden till tidigare PSU måste den statistiska osäkerheten i de skattade procenttalen beaktas. Som en tumregel gäller att om skillnaden mellan två procenttal från två på varandra följande undersökningar är större än det största av osäkerhetstalen så är skillnaden statistiskt säkerställd (signifikant på 95-procentsnivå). Osäkerhetstalet (felmarginalen) är dubbla standardavvikelsen och står efter \pm i tabellerna.

Gör man jämförelsen två steg tillbaka skall osäkerhetstalet multipliceras med 1,2 och den så erhållna felmarginalen jämföras med skillnaden mellan procentskattningarna. Görs jämförelsen längre tillbaks i tiden skall osäkerhetstalet multipliceras med 1,4.

Ovanstående tumregler gäller endast Partisymptiundersökningen (PSU) från SCB och inte andra undersökningar som ofta har en urvalsdesign som gör att skillnaderna mellan två undersökningar måste vara betydligt större för att vara statistiskt säkerställda.

Lathund för PSU:

Osäkerhetstalet (\pm ost) för det procenttal som ligger närmast 50%	Vid jämförelse med förra undersökningen skall förändringen vara minst (=ost)	Vid jämförelse med förrförra undersökningen skall förändringen vara minst (=1,2*ost)	Vid jämförelse med tidigare undersökningar skall förändringen vara minst (=1,4*ost)
0,4	0,4	0,5	0,6
0,6	0,6	0,7	0,8
0,8	0,8	1,0	1,1
1,0	1,0	1,2	1,4
1,2	1,2	1,4	1,7
1,4	1,4	1,7	2,0
1,6	1,6	1,9	2,2
1,8	1,8	2,2	2,5
2,0	2,0	2,4	2,8
2,3	2,3	2,8	3,2
2,6	2,6	3,1	3,6
3,0	3,0	3,6	4,2
3,5	3,5	4,2	4,9
4,0	4,0	4,8	5,6
4,5	4,5	5,4	6,3
5,0	5,0	6,0	7,0
5,5	5,5	6,6	7,7
6,0	6,0	7,2	8,4
6,5	6,5	7,8	9,1
7,0	7,0	8,4	9,8
7,5	7,5	9,0	10,5
8,0	8,0	9,6	11,2
8,5	8,5	10,2	11,9
9,0	9,0	10,8	12,6

Bra att veta

Övrig publicering

Partisymptiundersökningen finns bland annat publicerad på SCB:s webbplats (www.scb.se): [Partisymptiundersökningen](#) och i [Sveriges statistiska databaser](#).

Mer information om statistiken ges i [Beskrivningar av statistiken](#) på SCB:s webbplats.

In English

Summary

The Party Preference Survey (Partisypatiundersökningen - PSU) has been conducted by Statistics Sweden (SCB) twice a year, in May and November, since 1972 (Sollander, S. (1979): *The Swedish Party Preference Surveys*. Survey Statistician No. 1, February 1979).

PSU is a telephone interview survey based on a simple random sample of about 9000 citizens of voting age with no upper age limit. The interviews are conducted over a period of three weeks. Non-response averages about 22-25 per cent ("not at home" about 10 per cent (including unlisted telephone numbers), those indisposed, etc. about 3 per cent and refusals about 12 per cent).

As PSU is based on a sample the percentages presented are estimates. The degree of uncertainty for an estimate is depending on the percentage estimated and on the number of respondents. The interval formed by the *estimate* ± *error margin* is a 95-percent confidence interval roughly providing 95 percent certainty that the true percentage falls between the upper and lower bounds of the interval.

List of tables

- | | |
|--|----|
| 1. Estimated participation in the election "if there were an election today" in November 2005. Percentage (95 per cent confidence interval) | 9 |
| 2. Estimated election results "if there were an election today" in November 2005. By party. Percentage (95 per cent confidence interval) | 9 |
| 3. Estimated election results "if there were an election today" in November 2005. By party block. Percentage (95 per cent confidence interval) | 10 |

List of terms

s	socialdemokraterna	The Social Democrats
c	centerpartiet	The Centre Party
fp	folkpartiet	The Liberal Party
m	moderaterna	The Moderate Party
kd	kristdemokraterna / kds	The Christian Democrats
v	vänsterpartiet	The Left Party
mp	miljöpartiet	The Green Party
övr	övriga partier	Other parties
	borgerligt block	non-socialist parties
	socialistiskt block	socialist parties
	felmarginal	error margin
	förändring	change
	konfidensintervall	confidence interval
	kvinnor	women
	kön	sex
	män	men
	procent	per cent
	skattning	estimate
	valresultat	election results
	valdeltagande	participation in the election
	valet	the election
	övriga	others

Fler tabeller

- 4 Ålder och partisynpati
- 5 Kön, ålder och partisynpati
- 6 Civilstånd, ålder och partisynpati
- 7 Antal barn, ålder och partisynpati
- 8 Inkomst och partisynpati
- 9 Sammanlagd inkomst och partisynpati
- 10 Region och partisynpati
- 11 Socio-ekonomisk grupp och partisynpati
- 12 Sysselsättningsstatus och partisynpati
- 13 Sektor, kön och partisynpati
- 14 Fackförbund, kön och partisynpati
- 15 Boendeform och partisynpati
- 16 Tätortsbefolkning och partisynpati
- 17 Utbildningsnivå, kön och partisynpati
- 18 Utländsk/svensk bakgrund, kön och partisynpati
- 19 Partival nu och partisynpati nu
- 20 Näst bästa parti nu och partisynpati nu
- 21 Valdeltagande nu och valt parti i riksdagsvalet 2002
- 22 Partival nu och valt parti i riksdagsvalet 2002
- 23 Partival nu och partival i förra undersökningen

Tabell 4 Partisympatier efter ålder vid intervjuårets slut

Redovisade skattningar är procenttal \pm dubbla standardavvikelsen. Det intervall som bildas utgör ett 95-procentigt konfidensintervall, dvs ett intervall som med 95% sannolikhet innehåller det riktiga populationsvärdet om inga systematiska fel förekommer

Partisympatifördelningar är *ej* direkt jämförbara med valresultat bl.a. eftersom frågorna *ej* gäller "partival" utan "bästa parti"

	Med partisympati %									Hela nettourvalet %					
	c	fp	m	kd	mp	s	v	övr	S:a	Med parti-sympati	Ingen sympati Vet ej	Vägrat	Ej anträffad	S:a	Antal i urvalet
Hela väljarkåren															
maj 2002	5,7 \pm 0,6	5,1 \pm 0,6	20,6 \pm 1,1	6,3 \pm 0,7	3,2 \pm 0,5	48,4 \pm 1,4	9,7 \pm 0,8	1,0 \pm 0,3	100	55,6 \pm 1,0	20,5 \pm 0,8	10,9 \pm 0,6	13,1 \pm 0,7	100	9 115
nov 2002	6,0 \pm 0,6	12,2 \pm 0,9	15,8 \pm 1,0	6,7 \pm 0,7	4,2 \pm 0,5	44,7 \pm 1,3	9,3 \pm 0,8	1,2 \pm 0,3	100	60,9 \pm 1,0	13,6 \pm 0,7	12,0 \pm 0,7	13,5 \pm 0,7	100	9 090
maj 2003	5,9 \pm 0,6	12,3 \pm 0,9	17,3 \pm 1,0	6,4 \pm 0,7	4,5 \pm 0,6	43,7 \pm 1,3	9,1 \pm 0,8	0,9 \pm 0,3	100	58,2 \pm 1,0	17,4 \pm 0,8	12,5 \pm 0,7	12,0 \pm 0,7	100	9 159
nov 2003	6,3 \pm 0,7	12,4 \pm 0,9	19,6 \pm 1,1	5,8 \pm 0,6	4,9 \pm 0,6	41,3 \pm 1,3	8,9 \pm 0,8	0,9 \pm 0,3	100	57,5 \pm 1,0	16,7 \pm 0,8	13,0 \pm 0,7	12,9 \pm 0,7	100	9 127
maj 2004	5,5 \pm 0,6	10,6 \pm 0,8	21,9 \pm 1,1	5,2 \pm 0,6	4,5 \pm 0,6	42,0 \pm 1,3	9,3 \pm 0,8	0,9 \pm 0,3	100	56,8 \pm 1,0	18,0 \pm 0,8	13,1 \pm 0,7	12,2 \pm 0,7	100	9 228
nov 2004	6,3 \pm 0,7	9,5 \pm 0,8	23,2 \pm 1,2	4,4 \pm 0,6	5,5 \pm 0,6	41,9 \pm 1,4	8,1 \pm 0,8	0,9 \pm 0,3	100	55,2 \pm 1,0	18,7 \pm 0,8	13,6 \pm 0,7	12,5 \pm 0,7	100	9 201
maj 2005	6,1 \pm 0,7	9,2 \pm 0,8	28,8 \pm 1,3	4,0 \pm 0,5	4,6 \pm 0,6	37,7 \pm 1,3	7,8 \pm 0,8	1,8 \pm 0,4	100	53,5 \pm 1,0	20,1 \pm 0,8	13,2 \pm 0,7	13,2 \pm 0,7	100	9 326
nov 2005	6,3 \pm 0,7	8,9 \pm 0,8	27,9 \pm 1,3	3,6 \pm 0,5	4,5 \pm 0,6	39,3 \pm 1,4	6,0 \pm 0,7	3,5 \pm 0,5	100	52,3 \pm 1,0	21,6 \pm 0,8	12,9 \pm 0,7	13,2 \pm 0,7	100	9 242
18 - 21 år förstagångsväljare i val vid respektive undersökningstillfälle															
maj 2002	2,3 \pm 1,9	5,9 \pm 2,9	19,1 \pm 4,8	3,9 \pm 2,4	8,2 \pm 3,4	36,7 \pm 5,9	21,9 \pm 5,1	2,0 \pm 1,7	100	48,6 \pm 4,3	33,8 \pm 4,0	3,8 \pm 1,6	13,9 \pm 3,0	100	527
nov 2002	0,0 \pm 0,0	0,0 \pm 0,0	0,0 \pm 0,0	0,0 \pm 0,0	0,0 \pm 0,0	0,0 \pm 0,0	0,0 \pm 0,0	0,0 \pm 0,0	0	0,0 \pm 0,0	0,0 \pm 0,0	0,0 \pm 0,0	0,0 \pm 0,0	0	0
maj 2003	2,6 \pm 3,6	9,1 \pm 6,4	19,5 \pm 8,9	2,6 \pm 3,6	18,2 \pm 8,6	24,7 \pm 9,6	22,1 \pm 9,3	1,3 \pm 2,5	100	53,1 \pm 8,1	22,8 \pm 6,8	7,6 \pm 4,3	16,6 \pm 6,1	100	145
nov 2003	5,9 \pm 5,6	10,3 \pm 7,2	19,1 \pm 9,4	2,9 \pm 4,0	17,7 \pm 9,1	22,1 \pm 9,9	20,6 \pm 9,6	1,5 \pm 2,9	100	50,0 \pm 8,4	27,9 \pm 7,5	5,9 \pm 4,0	16,2 \pm 6,2	100	136
maj 2004	2,1 \pm 2,3	11,6 \pm 5,2	21,2 \pm 6,6	3,4 \pm 3,0	10,3 \pm 4,9	31,5 \pm 7,5	17,8 \pm 6,2	2,1 \pm 2,3	100	51,6 \pm 5,8	27,9 \pm 5,2	7,4 \pm 3,1	13,1 \pm 3,9	100	283
nov 2004	2,7 \pm 2,7	8,9 \pm 4,6	17,8 \pm 6,2	3,4 \pm 3,0	16,4 \pm 6,0	31,5 \pm 7,5	17,1 \pm 6,1	2,1 \pm 2,3	100	51,1 \pm 5,8	30,1 \pm 5,3	6,3 \pm 2,8	12,6 \pm 3,8	100	286
maj 2005	1,0 \pm 1,3	13,0 \pm 4,6	23,1 \pm 5,7	1,9 \pm 1,9	10,6 \pm 4,2	32,7 \pm 6,4	16,4 \pm 5,0	1,4 \pm 1,6	100	47,0 \pm 4,7	34,8 \pm 4,4	4,3 \pm 1,9	14,0 \pm 3,2	100	443
nov 2005	3,0 \pm 2,3	14,9 \pm 4,9	22,8 \pm 5,8	1,0 \pm 1,4	10,4 \pm 4,2	32,2 \pm 6,4	10,9 \pm 4,3	5,0 \pm 3,0	100	46,5 \pm 4,7	34,6 \pm 4,5	6,2 \pm 2,3	12,7 \pm 3,1	100	434
18 - 24 år röstberättigade i val som föregått resp undersökningstillfälle															
maj 2002	1,8 \pm 2,0	3,0 \pm 2,6	23,1 \pm 6,4	4,1 \pm 3,0	6,5 \pm 3,7	43,8 \pm 7,5	16,0 \pm 5,5	1,8 \pm 2,0	100	48,7 \pm 5,3	27,4 \pm 4,7	4,6 \pm 2,2	19,3 \pm 4,2	100	347
nov 2002	2,5 \pm 1,4	13,3 \pm 2,9	13,5 \pm 3,0	4,1 \pm 1,7	11,3 \pm 2,8	35,4 \pm 4,1	17,8 \pm 3,3	2,2 \pm 1,3	100	58,5 \pm 3,3	18,4 \pm 2,6	4,9 \pm 1,4	18,3 \pm 2,6	100	876
maj 2003	1,7 \pm 1,2	13,4 \pm 3,3	14,8 \pm 3,4	3,6 \pm 1,8	10,3 \pm 2,9	34,9 \pm 4,6	18,7 \pm 3,7	2,6 \pm 1,5	100	55,9 \pm 3,6	23,7 \pm 3,1	6,0 \pm 1,7	14,4 \pm 2,5	100	748
nov 2003	4,4 \pm 2,0	15,8 \pm 3,5	16,8 \pm 3,6	3,4 \pm 1,8	11,0 \pm 3,0	32,4 \pm 4,5	15,3 \pm 3,5	1,0 \pm 1,0	100	55,7 \pm 3,6	20,5 \pm 2,9	6,0 \pm 1,7	17,9 \pm 2,8	100	738
maj 2004	3,9 \pm 2,1	12,6 \pm 3,6	16,8 \pm 4,0	4,5 \pm 2,2	9,9 \pm 3,2	33,2 \pm 5,1	17,7 \pm 4,1	1,5 \pm 1,3	100	55,0 \pm 4,0	23,6 \pm 3,4	6,6 \pm 2,0	14,8 \pm 2,8	100	607
nov 2004	3,7 \pm 2,1	11,8 \pm 3,5	18,9 \pm 4,3	4,0 \pm 2,2	10,6 \pm 3,4	33,5 \pm 5,2	16,8 \pm 4,1	0,6 \pm 0,9	100	52,6 \pm 4,0	22,9 \pm 3,3	7,8 \pm 2,1	16,7 \pm 3,0	100	612
maj 2005	2,5 \pm 2,0	11,2 \pm 4,0	20,8 \pm 5,1	3,3 \pm 2,3	8,3 \pm 3,5	35,7 \pm 6,1	16,6 \pm 4,7	1,7 \pm 1,6	100	50,1 \pm 4,5	25,2 \pm 3,9	7,9 \pm 2,4	16,8 \pm 3,3	100	481
nov 2005	2,6 \pm 2,1	11,5 \pm 4,1	24,7 \pm 5,6	3,1 \pm 2,3	8,8 \pm 3,7	33,5 \pm 6,1	13,7 \pm 4,5	2,2 \pm 1,9	100	45,9 \pm 4,4	28,5 \pm 4,0	7,9 \pm 2,4	17,8 \pm 3,4	100	495

Tabell 4 Partisympatier efter ålder vid intervjuårets slut
(forts)

	Med partisympati %									Hela nettourvalet %					
	c	fp	m	kd	mp	s	v	övr	S:a	Med parti-sympati	Ingen sympati Vet ej	Vägrat	Ej an-träffad	S:a	Antal i urvalet
25 - 29 år															
maj 2002	4,9 ± 2,2	5,4 ± 2,3	25,2 ± 4,4	4,6 ± 2,1	4,6 ± 2,1	41,7 ± 5,0	12,7 ± 3,4	0,8 ± 0,9	100	50,7 ± 3,6	24,0 ± 3,1	8,0 ± 2,0	17,3 ± 2,8	100	728
nov 2002	4,6 ± 2,0	16,9 ± 3,6	19,1 ± 3,8	5,3 ± 2,2	8,2 ± 2,6	32,6 ± 4,5	12,6 ± 3,2	0,7 ± 0,8	100	58,4 ± 3,6	14,1 ± 2,6	8,9 ± 2,1	18,6 ± 2,9	100	709
maj 2003	2,3 ± 1,5	13,6 ± 3,4	22,4 ± 4,1	4,8 ± 2,1	8,3 ± 2,7	37,2 ± 4,8	10,8 ± 3,1	0,8 ± 0,9	100	56,9 ± 3,7	18,7 ± 2,9	6,3 ± 1,8	18,0 ± 2,9	100	699
nov 2003	3,1 ± 1,6	15,5 ± 3,4	22,4 ± 4,0	4,0 ± 1,9	7,1 ± 2,4	34,8 ± 4,5	12,5 ± 3,1	0,7 ± 0,8	100	60,5 ± 3,6	16,8 ± 2,8	5,7 ± 1,7	17,0 ± 2,8	100	702
maj 2004	2,2 ± 1,4	13,8 ± 3,3	26,0 ± 4,2	3,8 ± 1,8	6,7 ± 2,4	33,9 ± 4,5	12,4 ± 3,2	1,2 ± 1,0	100	58,9 ± 3,6	18,3 ± 2,8	7,2 ± 1,9	15,6 ± 2,7	100	711
nov 2004	3,7 ± 1,8	12,1 ± 3,2	25,3 ± 4,2	2,5 ± 1,5	9,4 ± 2,9	34,9 ± 4,7	10,4 ± 3,0	1,7 ± 1,3	100	56,6 ± 3,6	21,2 ± 3,0	6,9 ± 1,9	15,4 ± 2,7	100	714
maj 2005	3,2 ± 1,8	9,2 ± 2,9	34,9 ± 4,8	3,7 ± 1,9	8,7 ± 2,8	29,4 ± 4,6	9,7 ± 3,0	1,3 ± 1,1	100	54,4 ± 3,7	21,9 ± 3,1	8,0 ± 2,0	15,7 ± 2,7	100	700
nov 2005	4,4 ± 2,2	10,0 ± 3,2	28,9 ± 4,8	3,5 ± 2,0	10,6 ± 3,3	32,2 ± 5,0	8,0 ± 2,9	2,4 ± 1,6	100	51,1 ± 3,8	23,6 ± 3,2	8,4 ± 2,1	16,9 ± 2,9	100	664
30 - 34 år															
maj 2002	4,2 ± 1,8	6,8 ± 2,3	24,7 ± 4,0	4,9 ± 2,0	3,1 ± 1,6	45,2 ± 4,6	10,6 ± 2,8	0,7 ± 0,8	100	59,5 ± 3,5	21,4 ± 2,9	8,3 ± 2,0	10,9 ± 2,2	100	763
nov 2002	5,4 ± 2,0	14,0 ± 3,1	17,6 ± 3,3	4,6 ± 1,8	4,4 ± 1,8	43,7 ± 4,4	9,4 ± 2,6	0,8 ± 0,8	100	64,2 ± 3,4	13,4 ± 2,4	8,8 ± 2,0	13,6 ± 2,4	100	777
maj 2003	4,9 ± 2,0	15,6 ± 3,3	17,8 ± 3,5	6,2 ± 2,2	6,0 ± 2,2	39,9 ± 4,5	9,3 ± 2,7	0,4 ± 0,6	100	61,0 ± 3,5	18,8 ± 2,8	10,0 ± 2,2	10,2 ± 2,2	100	744
nov 2003	4,6 ± 1,9	13,6 ± 3,1	18,4 ± 3,5	6,0 ± 2,1	6,4 ± 2,2	41,9 ± 4,4	8,3 ± 2,5	0,8 ± 0,8	100	62,1 ± 3,4	17,3 ± 2,7	8,1 ± 1,9	12,6 ± 2,3	100	780
maj 2004	4,2 ± 1,9	10,4 ± 2,8	24,5 ± 4,0	4,2 ± 1,9	7,3 ± 2,4	40,0 ± 4,5	8,8 ± 2,6	0,7 ± 0,8	100	58,9 ± 3,5	20,4 ± 2,9	9,1 ± 2,0	11,6 ± 2,3	100	769
nov 2004	3,9 ± 1,8	10,9 ± 2,9	25,5 ± 4,0	3,9 ± 1,8	7,8 ± 2,5	39,4 ± 4,5	8,1 ± 2,5	0,4 ± 0,6	100	57,0 ± 3,4	20,3 ± 2,8	9,3 ± 2,0	13,4 ± 2,4	100	805
maj 2005	3,5 ± 1,7	12,3 ± 3,0	32,9 ± 4,3	2,6 ± 1,5	6,9 ± 2,3	32,7 ± 4,3	8,4 ± 2,5	0,7 ± 0,7	100	58,6 ± 3,4	20,1 ± 2,8	8,4 ± 1,9	12,9 ± 2,3	100	788
nov 2005	3,0 ± 1,6	12,1 ± 3,1	34,2 ± 4,4	3,0 ± 1,6	5,7 ± 2,2	36,2 ± 4,5	4,1 ± 1,9	1,8 ± 1,3	100	56,1 ± 3,5	21,2 ± 2,9	11,3 ± 2,2	11,4 ± 2,2	100	782
35 - 39 år															
maj 2002	4,6 ± 1,9	5,7 ± 2,1	23,5 ± 3,8	5,7 ± 2,1	4,4 ± 1,8	45,5 ± 4,5	10,1 ± 2,7	0,6 ± 0,7	100	56,9 ± 3,4	21,4 ± 2,8	11,1 ± 2,1	10,6 ± 2,1	100	838
nov 2002	4,4 ± 1,7	14,6 ± 3,0	15,5 ± 3,0	4,9 ± 1,8	3,7 ± 1,6	45,3 ± 4,2	10,6 ± 2,6	1,1 ± 0,9	100	64,6 ± 3,2	11,6 ± 2,2	13,0 ± 2,3	10,9 ± 2,1	100	848
maj 2003	4,8 ± 1,8	13,9 ± 3,0	17,5 ± 3,3	5,3 ± 1,9	3,4 ± 1,6	44,4 ± 4,3	9,7 ± 2,5	1,0 ± 0,8	100	60,1 ± 3,3	17,5 ± 2,5	12,5 ± 2,2	9,9 ± 2,0	100	873
nov 2003	4,4 ± 1,8	15,5 ± 3,2	18,0 ± 3,4	5,4 ± 2,0	4,4 ± 1,8	44,2 ± 4,3	7,1 ± 2,2	1,2 ± 1,0	100	57,5 ± 3,3	18,5 ± 2,6	13,4 ± 2,3	10,6 ± 2,0	100	878
maj 2004	3,4 ± 1,6	13,7 ± 3,0	22,8 ± 3,7	4,4 ± 1,8	4,0 ± 1,7	42,4 ± 4,3	8,1 ± 2,4	1,4 ± 1,0	100	58,0 ± 3,3	18,4 ± 2,6	11,9 ± 2,2	11,7 ± 2,1	100	871
nov 2004	3,5 ± 1,7	10,8 ± 2,8	22,5 ± 3,8	5,6 ± 2,1	6,3 ± 2,2	44,9 ± 4,5	5,8 ± 2,1	0,7 ± 0,7	100	55,7 ± 3,4	21,9 ± 2,8	11,7 ± 2,2	10,8 ± 2,1	100	832
maj 2005	3,5 ± 1,7	10,3 ± 2,9	28,7 ± 4,3	5,1 ± 2,1	4,9 ± 2,0	40,3 ± 4,6	6,5 ± 2,3	0,7 ± 0,8	100	53,8 ± 3,5	22,8 ± 2,9	12,4 ± 2,3	10,9 ± 2,2	100	797
nov 2005	3,4 ± 1,7	9,6 ± 2,8	32,3 ± 4,5	3,1 ± 1,7	3,8 ± 1,8	39,2 ± 4,7	6,5 ± 2,4	2,2 ± 1,4	100	51,1 ± 3,4	25,6 ± 3,0	11,6 ± 2,2	11,7 ± 2,2	100	818
40 - 44 år															
maj 2002	5,1 ± 2,2	4,9 ± 2,1	21,5 ± 4,1	7,2 ± 2,6	2,6 ± 1,6	43,5 ± 4,9	15,1 ± 3,6	0,3 ± 0,5	100	54,2 ± 3,6	21,6 ± 3,0	12,8 ± 2,4	11,4 ± 2,3	100	721
nov 2002	6,3 ± 2,3	14,4 ± 3,3	16,4 ± 3,5	4,7 ± 2,0	4,3 ± 1,9	41,0 ± 4,6	11,7 ± 3,0	1,1 ± 1,0	100	62,2 ± 3,6	13,5 ± 2,5	12,2 ± 2,4	12,2 ± 2,4	100	714
maj 2003	5,9 ± 2,3	14,7 ± 3,4	19,7 ± 3,8	4,8 ± 2,0	5,0 ± 2,1	37,8 ± 4,6	11,6 ± 3,1	0,5 ± 0,7	100	59,3 ± 3,6	19,4 ± 2,9	11,6 ± 2,4	9,7 ± 2,2	100	710
nov 2003	5,8 ± 2,2	12,4 ± 3,1	21,9 ± 3,9	4,4 ± 2,0	4,4 ± 2,0	38,2 ± 4,6	11,2 ± 3,0	1,6 ± 1,2	100	59,9 ± 3,6	15,4 ± 2,6	13,4 ± 2,5	11,3 ± 2,3	100	716
maj 2004	2,9 ± 1,6	9,1 ± 2,8	23,0 ± 4,0	5,5 ± 2,2	3,6 ± 1,8	45,8 ± 4,8	10,1 ± 2,9	0,0 ± 0,0	100	58,0 ± 3,6	16,8 ± 2,7	11,5 ± 2,3	13,6 ± 2,5	100	719
nov 2004	4,8 ± 2,0	10,0 ± 2,8	26,0 ± 4,1	4,5 ± 1,9	4,8 ± 2,0	41,6 ± 4,6	8,4 ± 2,6	0,0 ± 0,0	100	58,7 ± 3,5	17,5 ± 2,7	12,8 ± 2,4	11,0 ± 2,2	100	753
maj 2005	6,0 ± 2,2	7,9 ± 2,5	31,6 ± 4,4	4,6 ± 2,0	3,9 ± 1,8	36,7 ± 4,5	7,2 ± 2,4	2,1 ± 1,3	100	54,3 ± 3,5	20,7 ± 2,8	12,7 ± 2,3	12,3 ± 2,3	100	797
nov 2005	5,7 ± 2,2	6,4 ± 2,3	33,3 ± 4,5	4,0 ± 1,9	4,3 ± 1,9	35,7 ± 4,6	6,4 ± 2,3	4,3 ± 1,9	100	53,1 ± 3,5	23,3 ± 2,9	12,9 ± 2,3	10,7 ± 2,1	100	797

Tabell 4 Partisympatier efter ålder vid intervjuårets slut
(forts)

	Med partisympati %									Hela nettourvalet %					
	c	fp	m	kd	mp	s	v	övr	S:a	Med parti-sympati	Ingen sympati Vet ej	Vägrat	Ej an-träffad	S:a	Antal i urvalet
45 - 49 år															
maj 2002	4,6 ± 1,9	4,6 ± 1,9	16,5 ± 3,4	4,8 ± 2,0	4,2 ± 1,8	50,3 ± 4,6	14,3 ± 3,2	0,7 ± 0,7	100	58,6 ± 3,5	19,8 ± 2,8	11,8 ± 2,3	9,8 ± 2,1	100	777
nov 2002	6,0 ± 2,1	11,5 ± 2,8	12,1 ± 2,9	5,6 ± 2,0	3,6 ± 1,6	48,2 ± 4,4	12,3 ± 2,9	0,8 ± 0,8	100	64,2 ± 3,4	12,9 ± 2,4	12,4 ± 2,3	10,6 ± 2,2	100	776
maj 2003	5,2 ± 2,0	11,6 ± 2,9	15,3 ± 3,3	2,8 ± 1,5	5,7 ± 2,1	47,5 ± 4,6	11,8 ± 3,0	0,2 ± 0,4	100	62,6 ± 3,5	16,0 ± 2,7	13,0 ± 2,4	8,5 ± 2,0	100	733
nov 2003	5,2 ± 2,1	10,4 ± 2,8	19,2 ± 3,7	4,3 ± 1,9	6,3 ± 2,3	43,8 ± 4,6	10,4 ± 2,8	0,5 ± 0,6	100	59,0 ± 3,5	18,1 ± 2,8	14,0 ± 2,5	8,9 ± 2,0	100	751
maj 2004	4,1 ± 1,9	9,7 ± 2,9	18,7 ± 3,8	5,4 ± 2,2	6,1 ± 2,3	40,4 ± 4,7	14,4 ± 3,4	1,2 ± 1,1	100	53,5 ± 3,5	17,8 ± 2,7	18,2 ± 2,7	10,4 ± 2,2	100	768
nov 2004	3,9 ± 1,9	8,8 ± 2,8	18,9 ± 3,8	5,4 ± 2,2	7,6 ± 2,6	42,2 ± 4,8	12,5 ± 3,2	0,7 ± 0,8	100	53,4 ± 3,5	20,3 ± 2,9	16,1 ± 2,6	10,2 ± 2,2	100	764
maj 2005	4,7 ± 2,0	7,1 ± 2,4	24,7 ± 4,1	3,5 ± 1,8	5,2 ± 2,1	38,6 ± 4,6	13,2 ± 3,2	3,1 ± 1,6	100	56,6 ± 3,5	20,2 ± 2,9	12,4 ± 2,4	10,8 ± 2,2	100	751
nov 2005	5,0 ± 2,1	6,9 ± 2,4	26,1 ± 4,2	3,8 ± 1,8	5,0 ± 2,1	39,6 ± 4,7	10,4 ± 2,9	3,3 ± 1,7	100	56,4 ± 3,6	22,6 ± 3,0	10,8 ± 2,2	10,2 ± 2,2	100	748
50 - 54 år															
maj 2002	5,6 ± 2,1	4,6 ± 1,9	20,5 ± 3,6	6,3 ± 2,2	2,7 ± 1,5	47,2 ± 4,5	12,3 ± 2,9	0,8 ± 0,8	100	59,2 ± 3,4	17,9 ± 2,6	12,1 ± 2,3	10,8 ± 2,1	100	809
nov 2002	6,7 ± 2,2	12,7 ± 2,9	14,0 ± 3,0	5,6 ± 2,0	4,6 ± 1,8	44,4 ± 4,3	11,4 ± 2,7	0,6 ± 0,7	100	63,7 ± 3,3	14,0 ± 2,4	12,5 ± 2,3	9,8 ± 2,0	100	816
maj 2003	6,1 ± 2,2	12,2 ± 2,9	14,5 ± 3,2	5,9 ± 2,1	4,4 ± 1,8	46,0 ± 4,5	10,7 ± 2,8	0,2 ± 0,4	100	61,0 ± 3,4	16,2 ± 2,6	14,1 ± 2,4	8,7 ± 2,0	100	780
nov 2003	6,8 ± 2,3	12,1 ± 3,0	15,9 ± 3,4	6,0 ± 2,2	5,1 ± 2,0	40,8 ± 4,5	13,0 ± 3,1	0,2 ± 0,4	100	58,9 ± 3,5	16,5 ± 2,6	14,8 ± 2,5	9,8 ± 2,1	100	769
maj 2004	6,9 ± 2,4	10,2 ± 2,9	17,6 ± 3,6	4,6 ± 2,0	5,8 ± 2,2	42,7 ± 4,7	12,2 ± 3,1	0,0 ± 0,0	100	57,6 ± 3,5	18,6 ± 2,8	14,6 ± 2,5	9,2 ± 2,1	100	752
nov 2004	8,1 ± 2,6	7,9 ± 2,6	22,9 ± 4,0	2,4 ± 1,5	3,3 ± 1,7	43,4 ± 4,8	11,0 ± 3,0	1,0 ± 0,9	100	56,1 ± 3,6	17,4 ± 2,7	17,1 ± 2,7	9,4 ± 2,1	100	747
maj 2005	8,5 ± 2,8	8,3 ± 2,7	25,6 ± 4,3	3,5 ± 1,8	5,3 ± 2,2	36,2 ± 4,7	10,8 ± 3,1	1,8 ± 1,3	100	54,3 ± 3,6	18,4 ± 2,8	16,0 ± 2,7	11,3 ± 2,3	100	733
nov 2005	7,7 ± 2,5	7,9 ± 2,6	25,1 ± 4,1	3,0 ± 1,6	3,0 ± 1,6	43,3 ± 4,7	8,1 ± 2,6	1,9 ± 1,3	100	55,6 ± 3,5	19,4 ± 2,8	15,7 ± 2,6	9,3 ± 2,1	100	773
55 - 59 år															
maj 2002	5,8 ± 2,1	4,5 ± 1,9	22,2 ± 3,8	4,9 ± 2,0	2,4 ± 1,4	52,8 ± 4,5	6,2 ± 2,2	1,3 ± 1,0	100	57,1 ± 3,4	18,5 ± 2,7	13,3 ± 2,3	11,1 ± 2,2	100	820
nov 2002	6,5 ± 2,1	9,2 ± 2,5	17,1 ± 3,3	7,3 ± 2,3	2,4 ± 1,3	50,0 ± 4,3	6,5 ± 2,1	1,2 ± 0,9	100	61,1 ± 3,3	14,6 ± 2,4	13,4 ± 2,3	10,9 ± 2,1	100	835
maj 2003	7,6 ± 2,3	10,5 ± 2,6	17,0 ± 3,2	6,3 ± 2,1	2,7 ± 1,4	46,3 ± 4,3	9,1 ± 2,5	0,6 ± 0,6	100	59,3 ± 3,2	18,2 ± 2,5	14,5 ± 2,3	8,1 ± 1,8	100	886
nov 2003	7,4 ± 2,2	9,9 ± 2,5	20,9 ± 3,4	4,9 ± 1,8	3,6 ± 1,6	44,8 ± 4,1	7,9 ± 2,3	0,5 ± 0,6	100	60,6 ± 3,2	17,1 ± 2,4	14,2 ± 2,3	8,1 ± 1,8	100	914
maj 2004	7,8 ± 2,3	8,5 ± 2,4	20,2 ± 3,5	6,0 ± 2,1	1,9 ± 1,2	44,3 ± 4,3	9,9 ± 2,6	1,4 ± 1,0	100	57,0 ± 3,2	16,5 ± 2,4	15,7 ± 2,4	10,7 ± 2,0	100	903
nov 2004	8,1 ± 2,4	8,9 ± 2,5	21,7 ± 3,6	4,0 ± 1,7	3,6 ± 1,6	45,5 ± 4,3	7,3 ± 2,3	1,0 ± 0,9	100	56,9 ± 3,3	17,0 ± 2,5	16,0 ± 2,4	10,1 ± 2,0	100	889
maj 2005	7,2 ± 2,3	9,3 ± 2,6	25,1 ± 3,9	4,7 ± 1,9	3,3 ± 1,6	41,2 ± 4,4	7,0 ± 2,3	2,3 ± 1,3	100	55,5 ± 3,3	18,0 ± 2,6	15,9 ± 2,4	10,6 ± 2,0	100	876
nov 2005	5,9 ± 2,1	8,4 ± 2,5	23,7 ± 3,8	3,5 ± 1,6	4,5 ± 1,8	44,7 ± 4,4	5,3 ± 2,0	4,1 ± 1,8	100	57,0 ± 3,3	16,4 ± 2,5	16,2 ± 2,5	10,5 ± 2,1	100	860
60 - 64 år															
maj 2002	7,9 ± 2,5	6,1 ± 2,2	20,4 ± 3,8	6,1 ± 2,2	1,8 ± 1,2	53,2 ± 4,7	3,6 ± 1,7	0,9 ± 0,9	100	63,0 ± 3,6	15,1 ± 2,7	12,7 ± 2,5	9,3 ± 2,1	100	702
nov 2002	5,9 ± 2,2	12,1 ± 3,1	17,3 ± 3,5	6,4 ± 2,3	1,6 ± 1,2	51,5 ± 4,7	4,6 ± 2,0	0,7 ± 0,8	100	63,6 ± 3,6	13,2 ± 2,5	13,5 ± 2,6	9,7 ± 2,2	100	690
maj 2003	5,3 ± 2,1	12,7 ± 3,1	18,5 ± 3,7	9,0 ± 2,7	1,9 ± 1,3	48,4 ± 4,7	3,7 ± 1,8	0,5 ± 0,6	100	62,4 ± 3,6	16,8 ± 2,8	12,7 ± 2,5	8,1 ± 2,0	100	692
nov 2003	5,8 ± 2,3	13,4 ± 3,3	18,5 ± 3,8	7,1 ± 2,5	2,7 ± 1,6	46,5 ± 4,8	5,6 ± 2,2	0,5 ± 0,7	100	61,5 ± 3,7	15,1 ± 2,7	14,4 ± 2,7	9,0 ± 2,2	100	668
maj 2004	4,1 ± 1,9	11,0 ± 2,9	23,5 ± 4,0	5,5 ± 2,1	2,5 ± 1,5	46,8 ± 4,7	6,2 ± 2,3	0,5 ± 0,6	100	58,6 ± 3,5	18,7 ± 2,8	13,8 ± 2,5	8,8 ± 2,0	100	747
nov 2004	7,0 ± 2,5	10,0 ± 3,0	25,3 ± 4,3	4,0 ± 1,9	3,5 ± 1,8	44,4 ± 4,9	5,0 ± 2,1	0,8 ± 0,9	100	55,9 ± 3,6	18,1 ± 2,8	15,1 ± 2,6	10,9 ± 2,3	100	714
maj 2005	8,7 ± 2,7	9,6 ± 2,8	29,6 ± 4,4	2,9 ± 1,6	1,9 ± 1,3	39,3 ± 4,7	5,1 ± 2,1	2,9 ± 1,6	100	56,2 ± 3,6	17,3 ± 2,7	16,9 ± 2,7	9,6 ± 2,1	100	739
nov 2005	8,3 ± 2,7	10,3 ± 3,0	27,6 ± 4,4	3,0 ± 1,7	2,8 ± 1,6	38,9 ± 4,8	4,5 ± 2,0	4,5 ± 2,0	100	53,7 ± 3,6	21,1 ± 2,9	15,8 ± 2,6	9,5 ± 2,1	100	741

Tabell 4 Partisympatier efter ålder vid intervjuårets slut
(forts)

	Med partisynpati %									Hela nettourvalet %					
	c	fp	m	kd	mp	s	v	övr	S:a	Med parti-synpati	Ingen synpati Vet ej	Vägrat	Ej an-träffad	S:a	Antal i urvalet
65 - 69 år															
maj 2002	6,1 ± 2,8	3,6 ± 2,2	21,6 ± 4,8	8,3 ± 3,2	2,2 ± 1,7	51,8 ± 5,9	5,0 ± 2,6	1,4 ± 1,4	100	56,6 ± 4,4	19,6 ± 3,5	12,2 ± 2,9	11,6 ± 2,8	100	491
nov 2002	6,1 ± 2,7	10,2 ± 3,4	17,9 ± 4,3	9,6 ± 3,3	2,6 ± 1,8	45,4 ± 5,5	5,8 ± 2,6	2,6 ± 1,8	100	63,0 ± 4,3	11,7 ± 2,8	14,1 ± 3,1	11,3 ± 2,8	100	497
maj 2003	5,7 ± 2,6	12,9 ± 3,7	18,0 ± 4,2	9,8 ± 3,3	1,3 ± 1,2	47,6 ± 5,5	3,2 ± 1,9	1,6 ± 1,4	100	60,7 ± 4,2	13,4 ± 2,9	15,3 ± 3,1	10,5 ± 2,6	100	522
nov 2003	7,1 ± 2,9	11,2 ± 3,6	25,5 ± 5,0	7,8 ± 3,1	2,0 ± 1,6	40,5 ± 5,6	4,8 ± 2,4	1,0 ± 1,2	100	58,9 ± 4,3	14,4 ± 3,1	16,8 ± 3,3	9,8 ± 2,6	100	499
maj 2004	9,2 ± 3,3	11,2 ± 3,6	23,4 ± 4,8	5,6 ± 2,6	2,3 ± 1,7	42,6 ± 5,6	4,0 ± 2,2	1,7 ± 1,4	100	59,1 ± 4,3	16,0 ± 3,2	15,2 ± 3,1	9,8 ± 2,6	100	513
nov 2004	11,0 ± 3,6	9,0 ± 3,3	25,1 ± 4,9	7,0 ± 2,9	3,0 ± 1,9	39,5 ± 5,5	3,7 ± 2,1	1,7 ± 1,5	100	56,7 ± 4,2	17,5 ± 3,2	15,8 ± 3,1	10,1 ± 2,6	100	527
maj 2005	8,9 ± 3,2	8,6 ± 3,2	33,4 ± 5,3	4,3 ± 2,3	3,0 ± 1,9	38,4 ± 5,5	2,0 ± 1,6	1,3 ± 1,3	100	53,2 ± 4,1	22,2 ± 3,4	15,5 ± 3,0	9,2 ± 2,4	100	568
nov 2005	8,9 ± 3,2	7,6 ± 3,0	26,7 ± 5,0	5,6 ± 2,6	2,6 ± 1,8	41,3 ± 5,5	1,3 ± 1,3	5,9 ± 2,7	100	55,2 ± 4,2	22,8 ± 3,5	15,1 ± 3,0	6,9 ± 2,1	100	549
70 - 74 år															
maj 2002	8,3 ± 3,4	4,4 ± 2,5	15,5 ± 4,5	8,7 ± 3,5	2,0 ± 1,7	55,6 ± 6,1	3,6 ± 2,3	2,0 ± 1,7	100	54,6 ± 4,5	19,7 ± 3,6	12,8 ± 3,0	13,0 ± 3,1	100	462
nov 2002	7,8 ± 3,2	9,7 ± 3,5	11,9 ± 3,9	11,9 ± 3,9	1,9 ± 1,6	52,6 ± 6,0	3,0 ± 2,0	1,1 ± 1,3	100	59,6 ± 4,5	14,4 ± 3,3	16,7 ± 3,4	9,3 ± 2,7	100	450
maj 2003	11,7 ± 4,0	7,3 ± 3,2	14,9 ± 4,4	9,3 ± 3,6	0,8 ± 1,1	51,2 ± 6,2	2,8 ± 2,1	2,0 ± 1,8	100	53,2 ± 4,5	17,2 ± 3,4	18,7 ± 3,5	10,9 ± 2,8	100	466
nov 2003	10,5 ± 3,7	7,9 ± 3,2	18,4 ± 4,6	9,7 ± 3,6	1,1 ± 1,3	46,8 ± 6,0	4,1 ± 2,4	1,5 ± 1,5	100	56,0 ± 4,5	12,2 ± 2,9	19,3 ± 3,5	12,6 ± 3,0	100	477
maj 2004	9,3 ± 3,5	9,3 ± 3,5	23,1 ± 5,0	7,1 ± 3,1	1,1 ± 1,3	46,5 ± 6,0	3,0 ± 2,0	0,7 ± 1,0	100	57,6 ± 4,5	14,8 ± 3,2	17,8 ± 3,5	9,9 ± 2,7	100	467
nov 2004	10,4 ± 3,7	7,3 ± 3,2	25,9 ± 5,3	4,6 ± 2,6	1,9 ± 1,7	45,6 ± 6,1	1,5 ± 1,5	2,7 ± 2,0	100	55,8 ± 4,5	13,4 ± 3,1	21,8 ± 3,8	9,1 ± 2,6	100	464
maj 2005	7,8 ± 3,2	7,8 ± 3,2	33,8 ± 5,7	3,7 ± 2,3	1,5 ± 1,5	39,4 ± 5,8	3,0 ± 2,0	3,0 ± 2,0	100	56,3 ± 4,5	17,0 ± 3,4	17,2 ± 3,4	9,6 ± 2,6	100	478
nov 2005	10,4 ± 3,8	8,0 ± 3,4	29,7 ± 5,7	2,8 ± 2,1	1,2 ± 1,4	39,8 ± 6,1	0,8 ± 1,1	7,2 ± 3,2	100	54,5 ± 4,6	16,4 ± 3,4	14,4 ± 3,2	14,7 ± 3,2	100	457
75 år och äldre															
maj 2002	8,8 ± 2,3	5,0 ± 1,8	15,7 ± 3,0	10,9 ± 2,5	1,0 ± 0,8	54,7 ± 4,1	2,6 ± 1,3	1,2 ± 0,9	100	51,2 ± 2,9	15,4 ± 2,1	12,4 ± 1,9	21,1 ± 2,4	100	1 130
nov 2002	9,8 ± 2,4	7,9 ± 2,2	17,0 ± 3,1	12,2 ± 2,7	0,5 ± 0,6	47,9 ± 4,1	2,8 ± 1,4	1,9 ± 1,1	100	51,9 ± 3,0	11,4 ± 1,9	15,3 ± 2,1	21,3 ± 2,4	100	1 102
maj 2003	10,2 ± 2,5	9,4 ± 2,4	17,0 ± 3,1	10,9 ± 2,5	1,0 ± 0,8	47,8 ± 4,1	2,8 ± 1,3	0,9 ± 0,8	100	49,7 ± 2,9	12,8 ± 1,9	16,7 ± 2,2	20,8 ± 2,3	100	1 161
nov 2003	11,3 ± 2,8	9,9 ± 2,6	20,7 ± 3,5	8,8 ± 2,5	1,2 ± 1,0	43,7 ± 4,3	3,4 ± 1,6	1,0 ± 0,9	100	45,8 ± 3,0	14,6 ± 2,1	17,6 ± 2,3	22,1 ± 2,5	100	1 099
maj 2004	9,9 ± 2,4	8,4 ± 2,2	22,7 ± 3,4	6,6 ± 2,0	1,9 ± 1,1	46,8 ± 4,0	2,9 ± 1,3	0,8 ± 0,7	100	53,1 ± 2,9	13,5 ± 2,0	16,3 ± 2,2	17,1 ± 2,2	100	1 118
nov 2004	10,0 ± 2,5	7,3 ± 2,2	23,4 ± 3,5	5,8 ± 2,0	1,5 ± 1,0	47,9 ± 4,2	3,8 ± 1,6	0,4 ± 0,5	100	50,4 ± 3,0	13,6 ± 2,0	16,5 ± 2,2	19,5 ± 2,4	100	1 094
maj 2005	9,8 ± 2,5	7,4 ± 2,2	28,0 ± 3,8	5,7 ± 2,0	0,9 ± 0,8	44,4 ± 4,2	2,6 ± 1,3	1,1 ± 0,9	100	46,0 ± 2,9	13,5 ± 2,0	18,0 ± 2,2	22,6 ± 2,4	100	1 175
nov 2005	11,7 ± 2,8	6,5 ± 2,2	24,6 ± 3,8	5,9 ± 2,1	0,8 ± 0,8	45,8 ± 4,4	1,4 ± 1,0	3,4 ± 1,6	100	44,1 ± 2,9	15,3 ± 2,1	15,4 ± 2,1	25,2 ± 2,5	100	1 124
Hela väljarkåren															
maj 2002	5,7 ± 0,6	5,1 ± 0,6	20,6 ± 1,1	6,3 ± 0,7	3,2 ± 0,5	48,4 ± 1,4	9,7 ± 0,8	1,0 ± 0,3	100	55,6 ± 1,0	20,5 ± 0,8	10,9 ± 0,6	13,1 ± 0,7	100	9 115
nov 2002	6,0 ± 0,6	12,2 ± 0,9	15,8 ± 1,0	6,7 ± 0,7	4,2 ± 0,5	44,7 ± 1,3	9,3 ± 0,8	1,2 ± 0,3	100	60,9 ± 1,0	13,6 ± 0,7	12,0 ± 0,7	13,5 ± 0,7	100	9 090
maj 2003	5,9 ± 0,6	12,3 ± 0,9	17,3 ± 1,0	6,4 ± 0,7	4,5 ± 0,6	43,7 ± 1,3	9,1 ± 0,8	0,9 ± 0,3	100	58,2 ± 1,0	17,4 ± 0,8	12,5 ± 0,7	12,0 ± 0,7	100	9 159
nov 2003	6,3 ± 0,7	12,4 ± 0,9	19,6 ± 1,1	5,8 ± 0,6	4,9 ± 0,6	41,3 ± 1,3	8,9 ± 0,8	0,9 ± 0,3	100	57,5 ± 1,0	16,7 ± 0,8	13,0 ± 0,7	12,9 ± 0,7	100	9 127
maj 2004	5,5 ± 0,6	10,6 ± 0,8	21,9 ± 1,1	5,2 ± 0,6	4,5 ± 0,6	42,0 ± 1,3	9,3 ± 0,8	0,9 ± 0,3	100	56,8 ± 1,0	18,0 ± 0,8	13,1 ± 0,7	12,2 ± 0,7	100	9 228
nov 2004	6,3 ± 0,7	9,5 ± 0,8	23,2 ± 1,2	4,4 ± 0,6	5,5 ± 0,6	41,9 ± 1,4	8,1 ± 0,8	0,9 ± 0,3	100	55,2 ± 1,0	18,7 ± 0,8	13,6 ± 0,7	12,5 ± 0,7	100	9 201
maj 2005	6,1 ± 0,7	9,2 ± 0,8	28,8 ± 1,3	4,0 ± 0,5	4,6 ± 0,6	37,7 ± 1,3	7,8 ± 0,8	1,8 ± 0,4	100	53,5 ± 1,0	20,1 ± 0,8	13,2 ± 0,7	13,2 ± 0,7	100	9 326
nov 2005	6,3 ± 0,7	8,9 ± 0,8	27,9 ± 1,3	3,6 ± 0,5	4,5 ± 0,6	39,3 ± 1,4	6,0 ± 0,7	3,5 ± 0,5	100	52,3 ± 1,0	21,6 ± 0,8	12,9 ± 0,7	13,2 ± 0,7	100	9 242

Tabell 5 Partisympatier efter kön och ålder vid intervjuårets slut

Redovisade skattningar är procenttal \pm dubbla standardavvikelsen. Det intervall som bildas utgör ett 95-procentigt konfidensintervall, dvs ett intervall som med 95% sannolikhet innehåller det riktiga populationsvärdet om inga systematiska fel förekommer

Partisympatifördelningar är ej direkt jämförbara med valresultat bl.a. eftersom frågorna ej gäller "partival" utan "bästa parti"

	Med partisympati %									Hela nettourvalet %					
	c	fp	m	kd	mp	s	v	övr	S:a	Med parti-sympati	Ingen sympati Vet ej	Vägrat	Ej an-träffad	S:a	Antal i urvalet
Män 18 - 34 år															
maj 2002	3,1 \pm 1,3	5,3 \pm 1,7	28,5 \pm 3,4	3,7 \pm 1,4	4,1 \pm 1,5	41,2 \pm 3,7	12,3 \pm 2,5	1,9 \pm 1,0	100	54,3 \pm 2,8	24,5 \pm 2,4	6,1 \pm 1,3	15,0 \pm 2,0	100	1 259
nov 2002	3,6 \pm 1,4	14,7 \pm 2,6	22,6 \pm 3,0	4,0 \pm 1,4	6,6 \pm 1,8	37,5 \pm 3,5	9,3 \pm 2,1	1,8 \pm 1,0	100	58,7 \pm 2,7	15,9 \pm 2,0	7,8 \pm 1,5	17,6 \pm 2,1	100	1 243
maj 2003	3,1 \pm 1,3	13,5 \pm 2,6	24,8 \pm 3,2	4,9 \pm 1,6	7,6 \pm 2,0	34,4 \pm 3,6	10,3 \pm 2,3	1,5 \pm 0,9	100	57,2 \pm 2,8	20,8 \pm 2,3	7,4 \pm 1,5	14,6 \pm 2,0	100	1 204
nov 2003	4,1 \pm 1,5	14,4 \pm 2,6	24,8 \pm 3,2	5,1 \pm 1,6	6,7 \pm 1,8	35,5 \pm 3,5	8,8 \pm 2,1	0,7 \pm 0,6	100	57,8 \pm 2,8	19,5 \pm 2,2	6,4 \pm 1,4	16,3 \pm 2,1	100	1 224
maj 2004	3,3 \pm 1,3	13,3 \pm 2,5	28,1 \pm 3,3	3,4 \pm 1,4	6,4 \pm 1,8	34,4 \pm 3,5	9,6 \pm 2,2	1,6 \pm 0,9	100	58,1 \pm 2,8	22,7 \pm 2,4	6,8 \pm 1,4	12,4 \pm 1,9	100	1 207
nov 2004	2,8 \pm 1,2	11,3 \pm 2,4	30,7 \pm 3,5	4,1 \pm 1,5	7,3 \pm 2,0	34,2 \pm 3,6	8,4 \pm 2,1	1,3 \pm 0,9	100	55,4 \pm 2,8	23,2 \pm 2,4	7,2 \pm 1,5	14,2 \pm 2,0	100	1 232
maj 2005	2,6 \pm 1,2	11,1 \pm 2,3	37,2 \pm 3,6	3,5 \pm 1,4	5,5 \pm 1,7	29,5 \pm 3,4	9,2 \pm 2,2	1,6 \pm 0,9	100	57,2 \pm 2,8	21,0 \pm 2,3	7,3 \pm 1,5	14,5 \pm 2,0	100	1 216
nov 2005	2,5 \pm 1,2	11,1 \pm 2,4	34,4 \pm 3,7	3,1 \pm 1,3	5,9 \pm 1,8	32,9 \pm 3,6	7,3 \pm 2,0	2,8 \pm 1,3	100	52,5 \pm 2,8	24,1 \pm 2,4	8,4 \pm 1,6	14,9 \pm 2,0	100	1 222
Män 35 år och äldre															
maj 2002	6,1 \pm 1,1	3,8 \pm 0,9	22,2 \pm 1,9	5,7 \pm 1,0	2,2 \pm 0,7	51,0 \pm 2,2	7,9 \pm 1,2	1,0 \pm 0,5	100	59,3 \pm 1,7	16,4 \pm 1,3	11,3 \pm 1,1	13,0 \pm 1,2	100	3 267
nov 2002	7,1 \pm 1,1	10,6 \pm 1,3	17,9 \pm 1,7	6,0 \pm 1,0	1,9 \pm 0,6	48,1 \pm 2,2	7,2 \pm 1,1	1,3 \pm 0,5	100	62,9 \pm 1,7	12,4 \pm 1,1	12,3 \pm 1,1	12,4 \pm 1,1	100	3 227
maj 2003	7,0 \pm 1,1	10,8 \pm 1,4	19,1 \pm 1,8	6,1 \pm 1,1	2,4 \pm 0,7	47,7 \pm 2,2	5,8 \pm 1,0	1,0 \pm 0,4	100	59,8 \pm 1,7	15,2 \pm 1,2	13,1 \pm 1,2	11,9 \pm 1,1	100	3 258
nov 2003	7,3 \pm 1,2	9,7 \pm 1,3	22,1 \pm 1,9	5,5 \pm 1,0	2,5 \pm 0,7	44,9 \pm 2,2	6,9 \pm 1,1	1,1 \pm 0,5	100	58,9 \pm 1,7	14,2 \pm 1,2	14,9 \pm 1,2	12,0 \pm 1,1	100	3 210
maj 2004	5,8 \pm 1,1	9,3 \pm 1,3	23,9 \pm 1,9	4,7 \pm 1,0	2,4 \pm 0,7	45,1 \pm 2,3	7,6 \pm 1,2	1,2 \pm 0,5	100	57,5 \pm 1,7	15,6 \pm 1,3	14,8 \pm 1,2	12,2 \pm 1,1	100	3 251
nov 2004	6,7 \pm 1,2	7,9 \pm 1,2	27,0 \pm 2,0	3,9 \pm 0,9	3,1 \pm 0,8	44,3 \pm 2,3	6,3 \pm 1,1	0,9 \pm 0,4	100	57,5 \pm 1,7	16,0 \pm 1,3	14,0 \pm 1,2	12,6 \pm 1,2	100	3 166
maj 2005	7,4 \pm 1,2	8,4 \pm 1,3	32,2 \pm 2,1	3,3 \pm 0,8	2,6 \pm 0,7	39,0 \pm 2,2	5,6 \pm 1,1	1,5 \pm 0,6	100	56,4 \pm 1,7	16,5 \pm 1,3	13,7 \pm 1,2	13,4 \pm 1,2	100	3 250
nov 2005	7,2 \pm 1,2	7,3 \pm 1,2	31,0 \pm 2,1	3,2 \pm 0,8	2,4 \pm 0,7	40,4 \pm 2,2	4,2 \pm 0,9	4,3 \pm 0,9	100	56,7 \pm 1,7	17,8 \pm 1,3	12,4 \pm 1,1	13,1 \pm 1,2	100	3 262
Kvinnor 18 - 34 år															
maj 2002	4,4 \pm 1,7	6,2 \pm 2,0	17,4 \pm 3,1	5,5 \pm 1,9	6,2 \pm 2,0	43,4 \pm 4,1	16,7 \pm 3,1	0,2 \pm 0,4	100	51,0 \pm 3,0	27,3 \pm 2,6	7,2 \pm 1,5	14,5 \pm 2,1	100	1 106
nov 2002	4,7 \pm 1,6	14,5 \pm 2,6	10,2 \pm 2,3	5,3 \pm 1,7	9,5 \pm 2,2	37,5 \pm 3,6	17,5 \pm 2,8	0,7 \pm 0,6	100	62,2 \pm 2,8	14,9 \pm 2,1	6,9 \pm 1,5	16,0 \pm 2,2	100	1 119
maj 2003	2,9 \pm 1,3	14,4 \pm 2,7	11,6 \pm 2,4	4,6 \pm 1,6	9,9 \pm 2,3	39,1 \pm 3,7	16,6 \pm 2,8	1,1 \pm 0,8	100	58,1 \pm 2,9	20,4 \pm 2,4	7,5 \pm 1,5	14,0 \pm 2,0	100	1 132
nov 2003	4,1 \pm 1,5	15,0 \pm 2,7	13,4 \pm 2,6	3,8 \pm 1,4	10,4 \pm 2,3	36,4 \pm 3,6	15,9 \pm 2,7	1,0 \pm 0,8	100	60,2 \pm 2,9	17,9 \pm 2,2	6,8 \pm 1,5	15,1 \pm 2,1	100	1 132
maj 2004	3,2 \pm 1,4	10,9 \pm 2,4	16,9 \pm 2,9	4,8 \pm 1,6	9,8 \pm 2,3	36,7 \pm 3,7	16,9 \pm 2,9	0,8 \pm 0,7	100	56,0 \pm 2,9	20,2 \pm 2,3	8,6 \pm 1,6	15,2 \pm 2,1	100	1 163
nov 2004	4,6 \pm 1,6	11,3 \pm 2,4	15,0 \pm 2,7	2,8 \pm 1,3	12,6 \pm 2,6	37,4 \pm 3,7	15,6 \pm 2,8	0,8 \pm 0,7	100	54,8 \pm 2,8	21,4 \pm 2,3	8,5 \pm 1,6	15,3 \pm 2,1	100	1 185
maj 2005	3,0 \pm 1,4	11,6 \pm 2,6	20,8 \pm 3,3	2,4 \pm 1,2	11,6 \pm 2,6	35,6 \pm 3,8	14,4 \pm 2,8	0,7 \pm 0,7	100	49,8 \pm 2,8	27,7 \pm 2,5	7,5 \pm 1,5	15,0 \pm 2,0	100	1 196
nov 2005	4,3 \pm 1,7	12,7 \pm 2,8	22,8 \pm 3,5	2,5 \pm 1,3	11,3 \pm 2,6	35,0 \pm 3,9	9,0 \pm 2,4	2,3 \pm 1,2	100	49,0 \pm 2,9	27,7 \pm 2,6	9,3 \pm 1,7	14,1 \pm 2,0	100	1 153

Tabell 5 Partisympatier efter kön och ålder vid intervjuårets slut
(forts)

	Med partisympati %									Hela nettourvalet %					
	c	fp	m	kd	mp	s	v	övr	S:a	Med parti-sympati	Ingen sympati Vet ej	Vägrat	Ej an-träffad	S:a	Antal i urvalet
Kvinnor 35 år och äldre															
maj 2002	6,5 ± 1,1	6,0 ± 1,1	17,1 ± 1,7	8,2 ± 1,2	3,0 ± 0,8	49,7 ± 2,3	8,6 ± 1,3	0,9 ± 0,4	100	54,0 ± 1,7	20,6 ± 1,3	13,3 ± 1,1	12,0 ± 1,1	100	3 483
nov 2002	6,2 ± 1,0	12,2 ± 1,4	13,3 ± 1,5	8,7 ± 1,2	3,8 ± 0,8	46,2 ± 2,1	8,6 ± 1,2	1,1 ± 0,5	100	59,4 ± 1,6	13,5 ± 1,1	14,8 ± 1,2	12,3 ± 1,1	100	3 501
maj 2003	6,7 ± 1,1	12,7 ± 1,5	14,9 ± 1,6	7,8 ± 1,2	3,6 ± 0,8	44,6 ± 2,2	9,3 ± 1,3	0,5 ± 0,3	100	57,0 ± 1,6	17,3 ± 1,2	15,3 ± 1,2	10,5 ± 1,0	100	3 565
nov 2003	6,8 ± 1,1	13,3 ± 1,5	17,5 ± 1,7	7,0 ± 1,1	4,6 ± 0,9	41,7 ± 2,2	8,5 ± 1,2	0,7 ± 0,4	100	55,3 ± 1,6	17,6 ± 1,3	15,4 ± 1,2	11,7 ± 1,1	100	3 561
maj 2004	6,8 ± 1,1	10,8 ± 1,4	19,4 ± 1,7	6,5 ± 1,1	4,1 ± 0,9	43,5 ± 2,2	8,3 ± 1,2	0,6 ± 0,3	100	55,9 ± 1,6	17,8 ± 1,3	15,1 ± 1,2	11,2 ± 1,0	100	3 607
nov 2004	7,8 ± 1,2	9,9 ± 1,3	19,9 ± 1,8	5,6 ± 1,0	4,8 ± 1,0	44,0 ± 2,2	7,3 ± 1,2	0,8 ± 0,4	100	53,3 ± 1,6	18,7 ± 1,3	17,0 ± 1,2	11,0 ± 1,0	100	3 618
maj 2005	7,0 ± 1,2	8,5 ± 1,3	25,0 ± 2,0	5,4 ± 1,0	4,0 ± 0,9	40,3 ± 2,2	7,4 ± 1,2	2,4 ± 0,7	100	50,9 ± 1,6	20,5 ± 1,3	16,7 ± 1,2	12,0 ± 1,1	100	3 664
nov 2005	7,4 ± 1,2	8,5 ± 1,3	23,8 ± 2,0	4,6 ± 1,0	4,1 ± 0,9	41,9 ± 2,3	6,3 ± 1,1	3,4 ± 0,9	100	49,4 ± 1,6	22,3 ± 1,4	15,9 ± 1,2	12,5 ± 1,1	100	3 605
Summa män															
maj 2002	5,3 ± 0,9	4,2 ± 0,8	23,9 ± 1,6	5,2 ± 0,9	2,7 ± 0,6	48,5 ± 1,9	9,0 ± 1,1	1,3 ± 0,4	100	57,9 ± 1,4	18,7 ± 1,1	9,8 ± 0,9	13,6 ± 1,0	100	4 526
nov 2002	6,2 ± 0,9	11,7 ± 1,2	19,1 ± 1,5	5,4 ± 0,9	3,1 ± 0,7	45,3 ± 1,9	7,8 ± 1,0	1,4 ± 0,4	100	61,7 ± 1,4	13,4 ± 1,0	11,1 ± 0,9	13,9 ± 1,0	100	4 470
maj 2003	6,0 ± 0,9	11,5 ± 1,2	20,6 ± 1,5	5,8 ± 0,9	3,8 ± 0,7	44,2 ± 1,9	7,0 ± 1,0	1,1 ± 0,4	100	59,1 ± 1,4	16,7 ± 1,1	11,6 ± 0,9	12,6 ± 1,0	100	4 462
nov 2003	6,4 ± 0,9	11,0 ± 1,2	22,8 ± 1,6	5,4 ± 0,9	3,7 ± 0,7	42,3 ± 1,9	7,4 ± 1,0	1,0 ± 0,4	100	58,6 ± 1,5	15,7 ± 1,1	12,6 ± 1,0	13,2 ± 1,0	100	4 434
maj 2004	5,1 ± 0,9	10,4 ± 1,2	25,1 ± 1,7	4,3 ± 0,8	3,5 ± 0,7	42,2 ± 1,9	8,1 ± 1,1	1,3 ± 0,4	100	57,6 ± 1,5	17,5 ± 1,1	12,7 ± 1,0	12,2 ± 1,0	100	4 458
nov 2004	5,6 ± 0,9	8,8 ± 1,1	28,0 ± 1,8	4,0 ± 0,8	4,3 ± 0,8	41,5 ± 1,9	6,8 ± 1,0	1,0 ± 0,4	100	56,9 ± 1,5	18,0 ± 1,1	12,1 ± 1,0	13,1 ± 1,0	100	4 398
maj 2005	6,1 ± 0,9	9,1 ± 1,1	33,6 ± 1,8	3,3 ± 0,7	3,4 ± 0,7	36,4 ± 1,9	6,6 ± 1,0	1,5 ± 0,5	100	56,7 ± 1,5	17,7 ± 1,1	12,0 ± 1,0	13,7 ± 1,0	100	4 466
nov 2005	6,0 ± 0,9	8,3 ± 1,1	31,9 ± 1,8	3,2 ± 0,7	3,3 ± 0,7	38,5 ± 1,9	5,0 ± 0,9	3,9 ± 0,8	100	55,6 ± 1,5	19,5 ± 1,2	11,3 ± 0,9	13,6 ± 1,0	100	4 484
Summa kvinnor															
maj 2002	6,1 ± 0,9	6,1 ± 0,9	17,2 ± 1,5	7,6 ± 1,1	3,8 ± 0,8	48,2 ± 2,0	10,4 ± 1,2	0,7 ± 0,3	100	53,3 ± 1,4	22,2 ± 1,2	11,9 ± 0,9	12,6 ± 1,0	100	4 589
nov 2002	5,8 ± 0,9	12,8 ± 1,2	12,5 ± 1,2	7,9 ± 1,0	5,2 ± 0,8	44,0 ± 1,9	10,8 ± 1,2	1,0 ± 0,4	100	60,1 ± 1,4	13,8 ± 1,0	12,9 ± 1,0	13,2 ± 1,0	100	4 620
maj 2003	5,7 ± 0,9	13,1 ± 1,3	14,1 ± 1,3	7,0 ± 1,0	5,1 ± 0,8	43,2 ± 1,9	11,1 ± 1,2	0,6 ± 0,3	100	57,3 ± 1,4	18,0 ± 1,1	13,4 ± 1,0	11,3 ± 0,9	100	4 697
nov 2003	6,1 ± 0,9	13,7 ± 1,3	16,4 ± 1,4	6,2 ± 0,9	6,1 ± 0,9	40,3 ± 1,9	10,4 ± 1,2	0,8 ± 0,3	100	56,5 ± 1,4	17,6 ± 1,1	13,3 ± 1,0	12,6 ± 1,0	100	4 693
maj 2004	6,0 ± 0,9	10,8 ± 1,2	18,8 ± 1,5	6,0 ± 0,9	5,5 ± 0,9	41,9 ± 1,9	10,4 ± 1,2	0,6 ± 0,3	100	55,9 ± 1,4	18,4 ± 1,1	13,5 ± 1,0	12,2 ± 0,9	100	4 770
nov 2004	7,0 ± 1,0	10,3 ± 1,2	18,6 ± 1,5	4,9 ± 0,8	6,8 ± 1,0	42,4 ± 1,9	9,4 ± 1,1	0,8 ± 0,3	100	53,6 ± 1,4	19,4 ± 1,1	14,9 ± 1,0	12,1 ± 0,9	100	4 803
maj 2005	6,1 ± 0,9	9,3 ± 1,2	24,0 ± 1,7	4,6 ± 0,8	5,9 ± 0,9	39,1 ± 1,9	9,1 ± 1,1	2,0 ± 0,6	100	50,6 ± 1,4	22,2 ± 1,2	14,4 ± 1,0	12,7 ± 0,9	100	4 860
nov 2005	6,7 ± 1,0	9,6 ± 1,2	23,6 ± 1,7	4,1 ± 0,8	5,8 ± 1,0	40,2 ± 2,0	7,0 ± 1,0	3,2 ± 0,7	100	49,3 ± 1,4	23,6 ± 1,2	14,3 ± 1,0	12,9 ± 1,0	100	4 758
Hela väljarkåren															
maj 2002	5,7 ± 0,6	5,1 ± 0,6	20,6 ± 1,1	6,3 ± 0,7	3,2 ± 0,5	48,4 ± 1,4	9,7 ± 0,8	1,0 ± 0,3	100	55,6 ± 1,0	20,5 ± 0,8	10,9 ± 0,6	13,1 ± 0,7	100	9 115
nov 2002	6,0 ± 0,6	12,2 ± 0,9	15,8 ± 1,0	6,7 ± 0,7	4,2 ± 0,5	44,7 ± 1,3	9,3 ± 0,8	1,2 ± 0,3	100	60,9 ± 1,0	13,6 ± 0,7	12,0 ± 0,7	13,5 ± 0,7	100	9 090
maj 2003	5,9 ± 0,6	12,3 ± 0,9	17,3 ± 1,0	6,4 ± 0,7	4,5 ± 0,6	43,7 ± 1,3	9,1 ± 0,8	0,9 ± 0,3	100	58,2 ± 1,0	17,4 ± 0,8	12,5 ± 0,7	12,0 ± 0,7	100	9 159
nov 2003	6,3 ± 0,7	12,4 ± 0,9	19,6 ± 1,1	5,8 ± 0,6	4,9 ± 0,6	41,3 ± 1,3	8,9 ± 0,8	0,9 ± 0,3	100	57,5 ± 1,0	16,7 ± 0,8	13,0 ± 0,7	12,9 ± 0,7	100	9 127
maj 2004	5,5 ± 0,6	10,6 ± 0,8	21,9 ± 1,1	5,2 ± 0,6	4,5 ± 0,6	42,0 ± 1,3	9,3 ± 0,8	0,9 ± 0,3	100	56,8 ± 1,0	18,0 ± 0,8	13,1 ± 0,7	12,2 ± 0,7	100	9 228
nov 2004	6,3 ± 0,7	9,5 ± 0,8	23,2 ± 1,2	4,4 ± 0,6	5,5 ± 0,6	41,9 ± 1,4	8,1 ± 0,8	0,9 ± 0,3	100	55,2 ± 1,0	18,7 ± 0,8	13,6 ± 0,7	12,5 ± 0,7	100	9 201
maj 2005	6,1 ± 0,7	9,2 ± 0,8	28,8 ± 1,3	4,0 ± 0,5	4,6 ± 0,6	37,7 ± 1,3	7,8 ± 0,8	1,8 ± 0,4	100	53,5 ± 1,0	20,1 ± 0,8	13,2 ± 0,7	13,2 ± 0,7	100	9 326
nov 2005	6,3 ± 0,7	8,9 ± 0,8	27,9 ± 1,3	3,6 ± 0,5	4,5 ± 0,6	39,3 ± 1,4	6,0 ± 0,7	3,5 ± 0,5	100	52,3 ± 1,0	21,6 ± 0,8	12,9 ± 0,7	13,2 ± 0,7	100	9 242

Tabell 6 Partisympatier efter civilstånd och ålder vid intervjuårets slut

Redovisade skattningar är procenttal \pm dubbla standardavvikelsen. Det intervall som bildas utgör ett 95-procentigt konfidensintervall, dvs ett intervall som med 95% sannolikhet innehåller det riktiga populationsvärdet om inga systematiska fel förekommer

Partisympatifördelningar är ej direkt jämförbara med valresultat bl.a. eftersom frågorna ej gäller "partival" utan "bästa parti"

	Med partisympati %									Hela nettourvalet %					
	c	fp	m	kd	mp	s	v	övr	S:a	Med parti-sympati	Ingen sympati Vet ej	Vägrat	Ej an-träffad	S:a	Antal i urvalet
Ogifta, förut gifta 18 - 34 år															
maj 2002	3,7 \pm 1,1	5,3 \pm 1,4	23,9 \pm 2,6	3,4 \pm 1,1	5,4 \pm 1,4	42,2 \pm 3,0	14,9 \pm 2,2	1,1 \pm 0,6	100	51,4 \pm 2,2	26,2 \pm 1,9	6,5 \pm 1,1	16,0 \pm 1,6	100	2 044
nov 2002	4,3 \pm 1,2	14,4 \pm 2,0	17,2 \pm 2,1	3,4 \pm 1,0	8,8 \pm 1,6	36,7 \pm 2,7	13,8 \pm 2,0	1,5 \pm 0,7	100	58,8 \pm 2,1	15,9 \pm 1,6	7,3 \pm 1,1	18,0 \pm 1,7	100	2 031
maj 2003	2,7 \pm 0,9	13,8 \pm 2,0	19,1 \pm 2,3	3,3 \pm 1,0	9,3 \pm 1,7	36,3 \pm 2,8	14,1 \pm 2,0	1,4 \pm 0,7	100	56,8 \pm 2,1	21,0 \pm 1,8	7,1 \pm 1,1	15,1 \pm 1,6	100	2 056
nov 2003	4,1 \pm 1,1	14,4 \pm 2,0	19,9 \pm 2,3	3,2 \pm 1,0	9,0 \pm 1,6	35,6 \pm 2,7	13,0 \pm 1,9	0,9 \pm 0,5	100	57,7 \pm 2,2	18,9 \pm 1,7	6,6 \pm 1,1	16,8 \pm 1,6	100	2 027
maj 2004	3,2 \pm 1,0	12,9 \pm 1,9	22,6 \pm 2,4	3,3 \pm 1,0	8,2 \pm 1,6	34,8 \pm 2,7	13,9 \pm 2,0	1,1 \pm 0,6	100	56,5 \pm 2,1	21,4 \pm 1,8	7,5 \pm 1,1	14,6 \pm 1,5	100	2 077
nov 2004	3,8 \pm 1,1	11,3 \pm 1,9	22,8 \pm 2,5	2,9 \pm 1,0	10,3 \pm 1,8	35,0 \pm 2,8	12,9 \pm 2,0	1,2 \pm 0,6	100	54,1 \pm 2,2	22,9 \pm 1,8	7,7 \pm 1,2	15,3 \pm 1,6	100	2 054
maj 2005	3,0 \pm 1,0	11,2 \pm 1,9	28,9 \pm 2,7	2,1 \pm 0,9	9,1 \pm 1,7	31,8 \pm 2,8	12,6 \pm 2,0	1,4 \pm 0,7	100	52,1 \pm 2,2	25,0 \pm 1,9	7,2 \pm 1,1	15,8 \pm 1,6	100	2 076
nov 2005	3,3 \pm 1,1	11,8 \pm 2,0	28,3 \pm 2,8	1,7 \pm 0,8	9,6 \pm 1,8	33,2 \pm 2,9	9,1 \pm 1,8	2,9 \pm 1,1	100	49,0 \pm 2,2	26,9 \pm 1,9	8,2 \pm 1,2	16,0 \pm 1,6	100	2 011
Ogifta, förut gifta 35 år och äldre															
maj 2002	6,4 \pm 1,2	4,7 \pm 1,1	17,5 \pm 1,9	4,8 \pm 1,1	3,4 \pm 0,9	52,6 \pm 2,5	9,6 \pm 1,5	1,1 \pm 0,5	100	51,1 \pm 1,8	19,8 \pm 1,4	12,4 \pm 1,2	16,8 \pm 1,3	100	2 985
nov 2002	6,3 \pm 1,2	11,3 \pm 1,5	13,9 \pm 1,7	5,9 \pm 1,1	3,4 \pm 0,9	47,1 \pm 2,4	10,7 \pm 1,5	1,4 \pm 0,6	100	56,1 \pm 1,8	13,2 \pm 1,2	13,9 \pm 1,2	16,9 \pm 1,4	100	2 979
maj 2003	6,6 \pm 1,2	11,5 \pm 1,5	15,1 \pm 1,7	5,7 \pm 1,1	3,5 \pm 0,9	46,8 \pm 2,4	9,8 \pm 1,4	1,0 \pm 0,5	100	53,5 \pm 1,8	16,8 \pm 1,3	14,0 \pm 1,2	15,7 \pm 1,3	100	3 101
nov 2003	7,0 \pm 1,2	10,6 \pm 1,5	18,4 \pm 1,9	5,9 \pm 1,2	4,0 \pm 1,0	42,8 \pm 2,4	9,9 \pm 1,5	1,3 \pm 0,6	100	52,2 \pm 1,8	16,2 \pm 1,3	15,1 \pm 1,3	16,5 \pm 1,3	100	3 094
maj 2004	6,2 \pm 1,2	9,3 \pm 1,4	19,2 \pm 1,9	4,7 \pm 1,0	4,2 \pm 1,0	45,4 \pm 2,4	9,8 \pm 1,4	1,2 \pm 0,5	100	51,9 \pm 1,7	17,9 \pm 1,3	14,4 \pm 1,2	15,8 \pm 1,3	100	3 177
nov 2004	7,6 \pm 1,3	7,8 \pm 1,3	20,7 \pm 2,0	3,4 \pm 0,9	5,3 \pm 1,1	44,7 \pm 2,5	9,3 \pm 1,5	1,2 \pm 0,5	100	49,7 \pm 1,8	18,6 \pm 1,4	15,5 \pm 1,3	16,1 \pm 1,3	100	3 106
maj 2005	7,4 \pm 1,3	7,2 \pm 1,3	25,9 \pm 2,2	3,0 \pm 0,9	4,2 \pm 1,0	40,5 \pm 2,5	9,3 \pm 1,5	2,6 \pm 0,8	100	47,5 \pm 1,7	19,8 \pm 1,4	15,4 \pm 1,2	17,3 \pm 1,3	100	3 230
nov 2005	7,1 \pm 1,3	7,5 \pm 1,3	24,8 \pm 2,2	2,4 \pm 0,8	3,8 \pm 1,0	43,4 \pm 2,5	6,8 \pm 1,3	4,3 \pm 1,0	100	47,7 \pm 1,7	20,2 \pm 1,4	14,2 \pm 1,2	18,0 \pm 1,3	100	3 178
Gifta 18 - 34 år															
maj 2002	3,5 \pm 2,6	7,6 \pm 3,7	21,2 \pm 5,7	10,1 \pm 4,2	3,0 \pm 2,4	42,4 \pm 6,9	11,1 \pm 4,4	1,0 \pm 1,4	100	61,7 \pm 5,3	23,7 \pm 4,7	7,8 \pm 2,9	6,9 \pm 2,8	100	321
nov 2002	3,5 \pm 2,4	15,7 \pm 4,7	13,5 \pm 4,4	11,3 \pm 4,1	3,9 \pm 2,5	41,3 \pm 6,4	10,9 \pm 4,0	0,0 \pm 0,0	100	69,5 \pm 5,0	12,7 \pm 3,6	7,9 \pm 2,9	10,0 \pm 3,2	100	331
maj 2003	4,4 \pm 3,0	15,0 \pm 5,2	13,3 \pm 5,0	13,9 \pm 5,1	5,0 \pm 3,2	38,9 \pm 7,1	8,9 \pm 4,2	0,6 \pm 1,1	100	64,3 \pm 5,6	17,5 \pm 4,5	10,0 \pm 3,5	8,2 \pm 3,2	100	280
nov 2003	4,1 \pm 2,6	16,1 \pm 4,9	15,1 \pm 4,8	11,5 \pm 4,2	6,0 \pm 3,1	38,1 \pm 6,5	8,3 \pm 3,7	0,9 \pm 1,3	100	66,3 \pm 5,1	18,2 \pm 4,2	6,4 \pm 2,6	9,1 \pm 3,1	100	329
maj 2004	3,4 \pm 2,6	7,3 \pm 3,8	23,5 \pm 6,2	8,9 \pm 4,2	7,3 \pm 3,8	40,2 \pm 7,2	7,8 \pm 3,9	1,7 \pm 1,9	100	61,1 \pm 5,6	21,8 \pm 4,7	9,2 \pm 3,3	7,9 \pm 3,1	100	293
nov 2004	3,2 \pm 2,3	11,4 \pm 4,2	24,1 \pm 5,7	6,4 \pm 3,2	8,2 \pm 3,6	39,6 \pm 6,5	6,8 \pm 3,3	0,5 \pm 0,9	100	60,6 \pm 5,0	19,3 \pm 4,1	8,5 \pm 2,9	11,6 \pm 3,3	100	363
maj 2005	1,9 \pm 1,9	11,9 \pm 4,4	33,3 \pm 6,4	7,1 \pm 3,5	4,3 \pm 2,7	34,8 \pm 6,4	6,7 \pm 3,4	0,0 \pm 0,0	100	62,5 \pm 5,2	20,2 \pm 4,3	8,9 \pm 3,1	8,3 \pm 3,0	100	336
nov 2005	3,6 \pm 2,5	12,2 \pm 4,3	32,0 \pm 6,1	7,7 \pm 3,5	3,2 \pm 2,3	36,9 \pm 6,4	3,6 \pm 2,5	0,9 \pm 1,2	100	61,0 \pm 5,0	20,1 \pm 4,1	12,6 \pm 3,4	6,3 \pm 2,5	100	364

Tabell 6 Partisympatier efter civilstånd och ålder vid intervjuårets slut
(forts)

	Med partisympati %									Hela nettourvalet %					
	c	fp	m	kd	mp	s	v	övr	S:a	Med parti-sympati	Ingen sympati Vet ej	Vägrat	Ej an-träffad	S:a	Antal i urvalet
Gifta 35 år och äldre															
maj 2002	6,2 ± 1,0	5,0 ± 0,9	21,2 ± 1,7	8,4 ± 1,1	2,1 ± 0,6	48,9 ± 2,0	7,3 ± 1,1	0,9 ± 0,4	100	61,0 ± 1,6	17,6 ± 1,2	12,3 ± 1,1	9,1 ± 0,9	100	3 765
nov 2002	6,8 ± 1,0	11,5 ± 1,3	16,6 ± 1,5	8,3 ± 1,1	2,5 ± 0,6	47,2 ± 2,0	6,0 ± 0,9	1,1 ± 0,4	100	65,1 ± 1,5	12,8 ± 1,1	13,4 ± 1,1	8,8 ± 0,9	100	3 749
maj 2003	7,0 ± 1,0	12,0 ± 1,3	18,3 ± 1,6	7,9 ± 1,1	2,7 ± 0,7	45,6 ± 2,0	6,0 ± 1,0	0,5 ± 0,3	100	62,4 ± 1,6	15,8 ± 1,2	14,5 ± 1,1	7,3 ± 0,8	100	3 722
nov 2003	7,1 ± 1,1	12,2 ± 1,4	20,7 ± 1,7	6,5 ± 1,0	3,3 ± 0,7	43,6 ± 2,1	6,2 ± 1,0	0,5 ± 0,3	100	61,0 ± 1,6	15,8 ± 1,2	15,3 ± 1,2	7,9 ± 0,9	100	3 677
maj 2004	6,4 ± 1,0	10,6 ± 1,3	23,4 ± 1,8	6,2 ± 1,0	2,6 ± 0,7	43,5 ± 2,1	6,7 ± 1,0	0,6 ± 0,3	100	60,7 ± 1,6	15,8 ± 1,2	15,4 ± 1,2	8,0 ± 0,9	100	3 681
nov 2004	7,0 ± 1,1	9,7 ± 1,2	25,2 ± 1,8	5,7 ± 1,0	3,0 ± 0,7	43,7 ± 2,1	5,0 ± 0,9	0,6 ± 0,3	100	59,8 ± 1,6	16,4 ± 1,2	15,7 ± 1,2	8,1 ± 0,9	100	3 678
maj 2005	7,1 ± 1,1	9,4 ± 1,2	30,4 ± 1,9	5,3 ± 0,9	2,7 ± 0,7	39,0 ± 2,1	4,5 ± 0,9	1,5 ± 0,5	100	58,7 ± 1,6	17,5 ± 1,2	15,2 ± 1,2	8,6 ± 0,9	100	3 684
nov 2005	7,4 ± 1,1	8,2 ± 1,2	29,4 ± 1,9	5,0 ± 0,9	2,7 ± 0,7	39,6 ± 2,1	4,1 ± 0,9	3,6 ± 0,8	100	57,3 ± 1,6	20,1 ± 1,3	14,3 ± 1,1	8,3 ± 0,9	100	3 689
Summa gifta, förut gifta															
maj 2002	5,3 ± 0,9	5,0 ± 0,8	20,1 ± 1,6	4,2 ± 0,8	4,2 ± 0,8	48,3 ± 1,9	11,7 ± 1,2	1,1 ± 0,4	100	51,2 ± 1,4	22,4 ± 1,2	10,0 ± 0,8	16,5 ± 1,0	100	5 029
nov 2002	5,5 ± 0,8	12,6 ± 1,2	15,3 ± 1,3	4,9 ± 0,8	5,6 ± 0,8	42,8 ± 1,8	12,0 ± 1,2	1,4 ± 0,4	100	57,2 ± 1,4	14,3 ± 1,0	11,2 ± 0,9	17,3 ± 1,1	100	5 010
maj 2003	5,0 ± 0,8	12,5 ± 1,2	16,7 ± 1,4	4,7 ± 0,8	5,9 ± 0,9	42,5 ± 1,8	11,5 ± 1,2	1,2 ± 0,4	100	54,8 ± 1,4	18,5 ± 1,1	11,3 ± 0,9	15,5 ± 1,0	100	5 157
nov 2003	5,8 ± 0,9	12,2 ± 1,2	19,1 ± 1,5	4,7 ± 0,8	6,1 ± 0,9	39,8 ± 1,8	11,2 ± 1,2	1,1 ± 0,4	100	54,4 ± 1,4	17,2 ± 1,0	11,7 ± 0,9	16,6 ± 1,0	100	5 121
maj 2004	5,0 ± 0,8	10,8 ± 1,2	20,6 ± 1,5	4,2 ± 0,7	5,9 ± 0,9	41,0 ± 1,8	11,5 ± 1,2	1,1 ± 0,4	100	53,7 ± 1,4	19,3 ± 1,1	11,7 ± 0,9	15,4 ± 1,0	100	5 254
nov 2004	6,0 ± 0,9	9,2 ± 1,1	21,6 ± 1,6	3,2 ± 0,7	7,4 ± 1,0	40,7 ± 1,9	10,8 ± 1,2	1,2 ± 0,4	100	51,5 ± 1,4	20,3 ± 1,1	12,4 ± 0,9	15,8 ± 1,0	100	5 160
maj 2005	5,5 ± 0,9	8,8 ± 1,1	27,2 ± 1,7	2,6 ± 0,6	6,2 ± 0,9	36,9 ± 1,9	10,7 ± 1,2	2,1 ± 0,6	100	49,3 ± 1,4	21,8 ± 1,1	12,2 ± 0,9	16,7 ± 1,0	100	5 306
nov 2005	5,6 ± 0,9	9,2 ± 1,1	26,2 ± 1,7	2,1 ± 0,6	6,1 ± 0,9	39,4 ± 1,9	7,7 ± 1,1	3,8 ± 0,8	100	48,2 ± 1,4	22,8 ± 1,1	11,9 ± 0,9	17,2 ± 1,0	100	5 189
Summa gifta															
maj 2002	6,0 ± 0,9	5,2 ± 0,9	21,2 ± 1,6	8,5 ± 1,1	2,2 ± 0,6	48,4 ± 2,0	7,6 ± 1,0	0,9 ± 0,4	100	61,0 ± 1,5	18,1 ± 1,2	11,9 ± 1,0	8,9 ± 0,9	100	4 086
nov 2002	6,5 ± 0,9	11,9 ± 1,2	16,4 ± 1,4	8,6 ± 1,1	2,6 ± 0,6	46,7 ± 1,9	6,4 ± 0,9	1,0 ± 0,4	100	65,5 ± 1,5	12,8 ± 1,0	12,9 ± 1,0	8,9 ± 0,9	100	4 080
maj 2003	6,8 ± 1,0	12,2 ± 1,3	18,0 ± 1,5	8,3 ± 1,1	2,8 ± 0,7	45,1 ± 2,0	6,2 ± 1,0	0,5 ± 0,3	100	62,5 ± 1,5	15,9 ± 1,1	14,2 ± 1,1	7,4 ± 0,8	100	4 002
nov 2003	6,8 ± 1,0	12,6 ± 1,3	20,2 ± 1,6	7,0 ± 1,0	3,5 ± 0,7	43,1 ± 2,0	6,3 ± 1,0	0,6 ± 0,3	100	61,4 ± 1,5	16,0 ± 1,1	14,6 ± 1,1	8,0 ± 0,8	100	4 006
maj 2004	6,2 ± 1,0	10,4 ± 1,2	23,4 ± 1,7	6,4 ± 1,0	2,9 ± 0,7	43,3 ± 2,0	6,8 ± 1,0	0,7 ± 0,3	100	60,8 ± 1,5	16,2 ± 1,2	15,0 ± 1,1	8,0 ± 0,8	100	3 974
nov 2004	6,6 ± 1,0	9,9 ± 1,2	25,1 ± 1,7	5,8 ± 0,9	3,5 ± 0,7	43,3 ± 2,0	5,2 ± 0,9	0,6 ± 0,3	100	59,9 ± 1,5	16,7 ± 1,2	15,1 ± 1,1	8,4 ± 0,9	100	4 041
maj 2005	6,7 ± 1,0	9,6 ± 1,2	30,7 ± 1,9	5,4 ± 0,9	2,9 ± 0,7	38,7 ± 2,0	4,7 ± 0,9	1,4 ± 0,5	100	59,0 ± 1,5	17,8 ± 1,2	14,7 ± 1,1	8,6 ± 0,9	100	4 020
nov 2005	7,1 ± 1,0	8,6 ± 1,1	29,7 ± 1,9	5,2 ± 0,9	2,8 ± 0,7	39,3 ± 2,0	4,1 ± 0,8	3,3 ± 0,7	100	57,6 ± 1,5	20,1 ± 1,2	14,1 ± 1,1	8,1 ± 0,8	100	4 053
Hela väljarkåren															
maj 2002	5,7 ± 0,6	5,1 ± 0,6	20,6 ± 1,1	6,3 ± 0,7	3,2 ± 0,5	48,4 ± 1,4	9,7 ± 0,8	1,0 ± 0,3	100	55,6 ± 1,0	20,5 ± 0,8	10,9 ± 0,6	13,1 ± 0,7	100	9 115
nov 2002	6,0 ± 0,6	12,2 ± 0,9	15,8 ± 1,0	6,7 ± 0,7	4,2 ± 0,5	44,7 ± 1,3	9,3 ± 0,8	1,2 ± 0,3	100	60,9 ± 1,0	13,6 ± 0,7	12,0 ± 0,7	13,5 ± 0,7	100	9 090
maj 2003	5,9 ± 0,6	12,3 ± 0,9	17,3 ± 1,0	6,4 ± 0,7	4,5 ± 0,6	43,7 ± 1,3	9,1 ± 0,8	0,9 ± 0,3	100	58,2 ± 1,0	17,4 ± 0,8	12,5 ± 0,7	12,0 ± 0,7	100	9 159
nov 2003	6,3 ± 0,7	12,4 ± 0,9	19,6 ± 1,1	5,8 ± 0,6	4,9 ± 0,6	41,3 ± 1,3	8,9 ± 0,8	0,9 ± 0,3	100	57,5 ± 1,0	16,7 ± 0,8	13,0 ± 0,7	12,9 ± 0,7	100	9 127
maj 2004	5,5 ± 0,6	10,6 ± 0,8	21,9 ± 1,1	5,2 ± 0,6	4,5 ± 0,6	42,0 ± 1,3	9,3 ± 0,8	0,9 ± 0,3	100	56,8 ± 1,0	18,0 ± 0,8	13,1 ± 0,7	12,2 ± 0,7	100	9 228
nov 2004	6,3 ± 0,7	9,5 ± 0,8	23,2 ± 1,2	4,4 ± 0,6	5,5 ± 0,6	41,9 ± 1,4	8,1 ± 0,8	0,9 ± 0,3	100	55,2 ± 1,0	18,7 ± 0,8	13,6 ± 0,7	12,5 ± 0,7	100	9 201
maj 2005	6,1 ± 0,7	9,2 ± 0,8	28,8 ± 1,3	4,0 ± 0,5	4,6 ± 0,6	37,7 ± 1,3	7,8 ± 0,8	1,8 ± 0,4	100	53,5 ± 1,0	20,1 ± 0,8	13,2 ± 0,7	13,2 ± 0,7	100	9 326
nov 2005	6,3 ± 0,7	8,9 ± 0,8	27,9 ± 1,3	3,6 ± 0,5	4,5 ± 0,6	39,3 ± 1,4	6,0 ± 0,7	3,5 ± 0,5	100	52,3 ± 1,0	21,6 ± 0,8	12,9 ± 0,7	13,2 ± 0,7	100	9 242

Tabell 7 Partisympatier efter antal barn (under 18 år) och intervjupersonens ålder vid intervjuårets slut

Redovisade skattningar är procenttal \pm dubbla standardavvikelsen. Det intervall som bildas utgör ett 95-procentigt konfidensintervall, dvs ett intervall som med 95% sannolikhet innehåller det riktiga populationsvärdet om inga systematiska fel förekommer

Partisympatifördelningar är ej direkt jämförbara med valresultat bl.a. eftersom frågorna ej gäller "partival" utan "bästa parti"

	Med partisympati %									Hela nettourvalet %					
	c	fp	m	kd	mp	s	v	övr	S:a	Med parti-sympati	Ingen sympati Vet ej	Vägrat	Ej anträffad	S:a	Antal i urvalet
Utän barn, 18 - 34 år															
maj 2002	3,2 \pm 1,3	6,3 \pm 1,7	26,6 \pm 3,1	3,6 \pm 1,3	5,9 \pm 1,7	38,6 \pm 3,4	14,3 \pm 2,5	1,3 \pm 0,8	100	51,7 \pm 2,5	24,1 \pm 2,2	6,9 \pm 1,3	17,4 \pm 1,9	100	1 498
nov 2002	4,1 \pm 1,3	16,0 \pm 2,4	18,5 \pm 2,5	3,4 \pm 1,2	9,2 \pm 1,9	33,6 \pm 3,1	13,6 \pm 2,2	1,7 \pm 0,8	100	59,2 \pm 2,5	14,6 \pm 1,8	7,3 \pm 1,3	18,9 \pm 2,0	100	1 526
maj 2003	2,6 \pm 1,0	14,4 \pm 2,2	19,9 \pm 2,5	3,6 \pm 1,2	10,3 \pm 1,9	32,9 \pm 2,9	14,7 \pm 2,2	1,6 \pm 0,8	100	55,8 \pm 2,3	20,9 \pm 1,9	6,9 \pm 1,2	16,4 \pm 1,7	100	1 800
nov 2003	4,5 \pm 1,3	15,3 \pm 2,2	20,6 \pm 2,5	3,7 \pm 1,2	10,0 \pm 1,8	32,1 \pm 2,9	12,8 \pm 2,1	1,1 \pm 0,6	100	57,9 \pm 2,3	18,5 \pm 1,8	6,0 \pm 1,1	17,7 \pm 1,8	100	1 767
maj 2004	3,4 \pm 1,1	13,5 \pm 2,1	23,2 \pm 2,5	3,7 \pm 1,1	8,8 \pm 1,7	32,5 \pm 2,8	13,8 \pm 2,1	1,3 \pm 0,7	100	57,7 \pm 2,3	20,5 \pm 1,9	6,9 \pm 1,2	14,8 \pm 1,6	100	1 840
nov 2004	3,5 \pm 1,1	12,0 \pm 2,0	24,1 \pm 2,7	3,5 \pm 1,1	10,9 \pm 1,9	31,8 \pm 2,9	13,2 \pm 2,1	1,2 \pm 0,7	100	55,5 \pm 2,3	22,0 \pm 1,9	6,6 \pm 1,2	15,9 \pm 1,7	100	1 810
maj 2005	2,4 \pm 1,0	12,1 \pm 2,1	30,5 \pm 2,9	3,0 \pm 1,1	9,3 \pm 1,8	28,4 \pm 2,8	13,0 \pm 2,1	1,4 \pm 0,8	100	52,7 \pm 2,3	24,5 \pm 2,0	6,8 \pm 1,2	16,1 \pm 1,7	100	1 847
nov 2005	3,2 \pm 1,2	12,6 \pm 2,2	30,1 \pm 3,1	2,5 \pm 1,1	10,0 \pm 2,0	29,5 \pm 3,0	9,5 \pm 2,0	2,7 \pm 1,1	100	49,0 \pm 2,3	26,5 \pm 2,1	7,9 \pm 1,3	16,6 \pm 1,7	100	1 771
Utän barn 35 år och äldre															
maj 2002	7,0 \pm 1,0	4,4 \pm 0,8	18,9 \pm 1,5	7,0 \pm 1,0	2,4 \pm 0,6	52,6 \pm 1,9	6,5 \pm 0,9	1,2 \pm 0,4	100	55,1 \pm 1,4	17,6 \pm 1,1	12,8 \pm 0,9	14,5 \pm 1,0	100	4 876
nov 2002	6,9 \pm 0,9	10,2 \pm 1,1	15,9 \pm 1,3	7,9 \pm 1,0	2,6 \pm 0,6	48,5 \pm 1,8	6,6 \pm 0,9	1,4 \pm 0,4	100	59,4 \pm 1,4	12,5 \pm 0,9	14,4 \pm 1,0	13,7 \pm 1,0	100	4 929
maj 2003	7,4 \pm 1,0	10,9 \pm 1,2	17,2 \pm 1,4	7,6 \pm 1,0	2,7 \pm 0,6	47,4 \pm 1,9	6,0 \pm 0,9	0,8 \pm 0,3	100	55,8 \pm 1,4	16,0 \pm 1,0	15,1 \pm 1,0	13,1 \pm 0,9	100	4 924
nov 2003	7,7 \pm 1,0	11,0 \pm 1,2	20,0 \pm 1,5	6,8 \pm 1,0	3,1 \pm 0,7	43,9 \pm 1,9	6,6 \pm 1,0	0,9 \pm 0,4	100	54,6 \pm 1,4	15,7 \pm 1,0	16,0 \pm 1,0	13,8 \pm 1,0	100	4 837
maj 2004	7,2 \pm 1,0	10,1 \pm 1,1	21,5 \pm 1,5	5,7 \pm 0,9	2,7 \pm 0,6	45,3 \pm 1,9	6,7 \pm 0,9	1,0 \pm 0,4	100	55,2 \pm 1,4	16,2 \pm 1,0	15,3 \pm 1,0	13,3 \pm 1,0	100	4 939
nov 2004	8,3 \pm 1,1	8,6 \pm 1,1	23,3 \pm 1,6	4,4 \pm 0,8	3,5 \pm 0,7	45,0 \pm 1,9	6,0 \pm 0,9	1,0 \pm 0,4	100	53,7 \pm 1,4	16,4 \pm 1,0	16,2 \pm 1,0	13,8 \pm 1,0	100	4 861
maj 2005	8,1 \pm 1,1	8,1 \pm 1,1	28,6 \pm 1,7	4,0 \pm 0,8	2,6 \pm 0,6	40,5 \pm 1,9	6,0 \pm 0,9	2,1 \pm 0,6	100	51,3 \pm 1,4	17,9 \pm 1,1	15,9 \pm 1,0	14,9 \pm 1,0	100	5 025
nov 2005	8,3 \pm 1,1	7,8 \pm 1,1	26,0 \pm 1,7	3,6 \pm 0,7	2,8 \pm 0,6	42,7 \pm 1,9	4,5 \pm 0,8	4,4 \pm 0,8	100	50,9 \pm 1,4	18,9 \pm 1,1	14,9 \pm 1,0	15,3 \pm 1,0	100	4 943
Med 1-2 barn															
maj 2002	4,6 \pm 1,2	5,7 \pm 1,3	21,4 \pm 2,3	5,3 \pm 1,2	3,2 \pm 1,0	45,6 \pm 2,7	13,8 \pm 1,9	0,4 \pm 0,3	100	57,7 \pm 2,1	23,4 \pm 1,8	10,1 \pm 1,3	8,9 \pm 1,2	100	2 224
nov 2002	5,2 \pm 1,2	14,1 \pm 1,8	14,4 \pm 1,8	5,6 \pm 1,2	4,4 \pm 1,1	43,5 \pm 2,6	12,2 \pm 1,7	0,6 \pm 0,4	100	64,8 \pm 2,0	15,2 \pm 1,5	10,1 \pm 1,3	9,9 \pm 1,3	100	2 194
maj 2003	5,2 \pm 1,2	13,7 \pm 1,9	15,6 \pm 2,0	5,8 \pm 1,3	3,6 \pm 1,0	44,7 \pm 2,7	10,8 \pm 1,7	0,6 \pm 0,4	100	65,0 \pm 2,1	16,8 \pm 1,6	11,6 \pm 1,4	6,6 \pm 1,1	100	2 017
nov 2003	4,7 \pm 1,1	13,3 \pm 1,8	19,0 \pm 2,1	5,0 \pm 1,2	4,1 \pm 1,1	43,1 \pm 2,7	10,2 \pm 1,6	0,6 \pm 0,4	100	63,0 \pm 2,1	17,0 \pm 1,6	12,3 \pm 1,4	7,8 \pm 1,2	100	2 078
maj 2004	3,9 \pm 1,1	10,0 \pm 1,7	22,0 \pm 2,3	4,8 \pm 1,2	4,5 \pm 1,2	43,3 \pm 2,8	10,8 \pm 1,8	0,7 \pm 0,5	100	59,3 \pm 2,1	19,7 \pm 1,7	13,6 \pm 1,5	7,5 \pm 1,1	100	2 036
nov 2004	4,8 \pm 1,2	10,1 \pm 1,7	23,7 \pm 2,4	4,1 \pm 1,1	5,8 \pm 1,3	42,7 \pm 2,8	8,1 \pm 1,5	0,7 \pm 0,5	100	58,0 \pm 2,1	20,6 \pm 1,7	13,7 \pm 1,5	7,7 \pm 1,2	100	2 086
maj 2005	5,2 \pm 1,3	9,9 \pm 1,7	28,6 \pm 2,6	3,7 \pm 1,1	5,1 \pm 1,3	38,0 \pm 2,8	8,1 \pm 1,5	1,4 \pm 0,7	100	58,8 \pm 2,1	21,1 \pm 1,8	12,6 \pm 1,4	7,5 \pm 1,2	100	2 029
nov 2005	5,0 \pm 1,3	8,6 \pm 1,6	31,9 \pm 2,7	3,0 \pm 1,0	4,8 \pm 1,2	37,5 \pm 2,8	6,4 \pm 1,4	2,7 \pm 0,9	100	57,0 \pm 2,1	23,8 \pm 1,8	12,5 \pm 1,4	6,7 \pm 1,1	100	2 052

Tabell 7 Partisympatier efter antal barn (under 18 år) och intervjupersonens ålder vid intervjuårets slut
(forts)

	Med partisympati %									Hela nettourvalet %					
	c	fp	m	kd	mp	s	v	övr	S:a	Med parti-sympati	Ingen sympati Vet ej	Vägrat	Ej an-träffad	S:a	Antal i urvalet
Med 3 eller flera barn															
maj 2002	4,6 ± 2,3	5,6 ± 2,5	17,6 ± 4,2	11,4 ± 3,5	3,4 ± 2,0	47,2 ± 5,4	9,3 ± 3,2	0,9 ± 1,0	100	62,7 ± 4,2	24,0 ± 3,7	7,4 ± 2,3	6,0 ± 2,1	100	517
nov 2002	5,9 ± 2,7	12,6 ± 3,8	13,6 ± 4,0	9,1 ± 3,3	3,5 ± 2,1	45,8 ± 5,8	8,7 ± 3,3	0,7 ± 1,0	100	64,9 ± 4,5	14,3 ± 3,3	10,2 ± 2,8	10,7 ± 2,9	100	441
maj 2003	5,7 ± 2,8	12,6 ± 4,0	17,5 ± 4,6	7,6 ± 3,2	4,6 ± 2,5	41,8 ± 6,0	10,3 ± 3,7	0,0 ± 0,0	100	62,9 ± 4,6	20,8 ± 3,9	10,8 ± 3,0	5,5 ± 2,2	100	418
nov 2003	6,9 ± 3,0	10,6 ± 3,6	14,6 ± 4,2	6,9 ± 3,0	6,9 ± 3,0	42,7 ± 5,9	10,2 ± 3,6	1,1 ± 1,2	100	61,6 ± 4,5	19,8 ± 3,7	11,0 ± 2,9	7,6 ± 2,5	100	445
maj 2004	4,9 ± 2,7	7,4 ± 3,3	20,2 ± 5,0	8,6 ± 3,5	6,6 ± 3,1	40,7 ± 6,2	11,1 ± 4,0	0,4 ± 0,8	100	58,8 ± 4,8	18,9 ± 3,8	11,9 ± 3,1	10,4 ± 3,0	100	413
nov 2004	4,0 ± 2,4	7,1 ± 3,2	17,0 ± 4,6	10,3 ± 3,7	4,4 ± 2,5	47,4 ± 6,2	9,9 ± 3,7	0,0 ± 0,0	100	57,0 ± 4,6	21,9 ± 3,8	13,1 ± 3,1	8,1 ± 2,5	100	444
maj 2005	4,1 ± 2,5	5,7 ± 2,9	25,0 ± 5,4	9,4 ± 3,7	4,5 ± 2,6	43,9 ± 6,2	5,7 ± 2,9	1,6 ± 1,6	100	57,4 ± 4,7	21,4 ± 3,9	12,7 ± 3,2	8,5 ± 2,7	100	425
nov 2005	3,2 ± 2,1	8,2 ± 3,2	21,1 ± 4,8	10,0 ± 3,5	1,8 ± 1,6	46,8 ± 5,8	6,8 ± 3,0	2,1 ± 1,7	100	58,8 ± 4,4	21,9 ± 3,7	12,4 ± 3,0	6,9 ± 2,3	100	476
Summa utan barn															
maj 2002	6,2 ± 0,8	4,8 ± 0,7	20,6 ± 1,4	6,2 ± 0,8	3,2 ± 0,6	49,5 ± 1,7	8,2 ± 0,9	1,2 ± 0,4	100	54,3 ± 1,2	19,1 ± 1,0	11,4 ± 0,8	15,2 ± 0,9	100	6 374
nov 2002	6,3 ± 0,8	11,5 ± 1,0	16,5 ± 1,2	6,9 ± 0,8	4,1 ± 0,6	45,0 ± 1,6	8,3 ± 0,9	1,5 ± 0,4	100	59,3 ± 1,2	13,0 ± 0,8	12,7 ± 0,8	15,0 ± 0,9	100	6 455
maj 2003	6,1 ± 0,8	11,8 ± 1,0	17,9 ± 1,2	6,6 ± 0,8	4,7 ± 0,7	43,5 ± 1,6	8,3 ± 0,9	1,0 ± 0,3	100	55,8 ± 1,2	17,3 ± 0,9	12,9 ± 0,8	14,0 ± 0,8	100	6 724
nov 2003	6,8 ± 0,8	12,2 ± 1,1	20,2 ± 1,3	6,0 ± 0,8	5,0 ± 0,7	40,6 ± 1,6	8,4 ± 0,9	0,9 ± 0,3	100	55,5 ± 1,2	16,4 ± 0,9	13,3 ± 0,8	14,8 ± 0,9	100	6 604
maj 2004	6,1 ± 0,8	11,0 ± 1,0	22,0 ± 1,3	5,1 ± 0,7	4,4 ± 0,7	41,7 ± 1,6	8,7 ± 0,9	1,1 ± 0,3	100	55,9 ± 1,2	17,4 ± 0,9	13,0 ± 0,8	13,7 ± 0,8	100	6 779
nov 2004	7,0 ± 0,8	9,5 ± 1,0	23,5 ± 1,4	4,1 ± 0,7	5,5 ± 0,8	41,3 ± 1,6	8,0 ± 0,9	1,1 ± 0,3	100	54,2 ± 1,2	17,9 ± 0,9	13,6 ± 0,8	14,3 ± 0,8	100	6 671
maj 2005	6,5 ± 0,8	9,2 ± 1,0	29,2 ± 1,5	3,7 ± 0,6	4,5 ± 0,7	37,2 ± 1,6	7,9 ± 0,9	1,9 ± 0,5	100	51,7 ± 1,2	19,7 ± 0,9	13,5 ± 0,8	15,2 ± 0,9	100	6 872
nov 2005	7,0 ± 0,9	9,0 ± 1,0	27,0 ± 1,5	3,3 ± 0,6	4,6 ± 0,7	39,3 ± 1,7	5,7 ± 0,8	3,9 ± 0,7	100	50,4 ± 1,2	20,9 ± 1,0	13,0 ± 0,8	15,7 ± 0,9	100	6 714
Summa med barn															
maj 2002	4,6 ± 1,0	5,7 ± 1,1	20,7 ± 2,0	6,5 ± 1,2	3,2 ± 0,9	45,9 ± 2,4	12,9 ± 1,6	0,5 ± 0,3	100	58,6 ± 1,8	23,5 ± 1,6	9,6 ± 1,1	8,3 ± 1,0	100	2 741
nov 2002	5,3 ± 1,1	13,9 ± 1,6	14,3 ± 1,7	6,2 ± 1,1	4,2 ± 1,0	43,9 ± 2,4	11,7 ± 1,5	0,6 ± 0,4	100	64,8 ± 1,8	15,0 ± 1,4	10,1 ± 1,2	10,1 ± 1,2	100	2 635
maj 2003	5,3 ± 1,1	13,5 ± 1,7	15,9 ± 1,8	6,1 ± 1,2	3,8 ± 0,9	44,2 ± 2,5	10,7 ± 1,5	0,5 ± 0,4	100	64,6 ± 1,9	17,5 ± 1,5	11,4 ± 1,3	6,5 ± 1,0	100	2 435
nov 2003	5,1 ± 1,1	12,8 ± 1,7	18,2 ± 1,9	5,4 ± 1,1	4,6 ± 1,0	43,0 ± 2,4	10,2 ± 1,5	0,7 ± 0,4	100	62,7 ± 1,9	17,5 ± 1,5	12,1 ± 1,3	7,7 ± 1,0	100	2 523
maj 2004	4,1 ± 1,0	9,6 ± 1,5	21,7 ± 2,1	5,4 ± 1,2	4,8 ± 1,1	42,9 ± 2,6	10,9 ± 1,6	0,6 ± 0,4	100	59,3 ± 2,0	19,5 ± 1,6	13,3 ± 1,3	8,0 ± 1,1	100	2 449
nov 2004	4,7 ± 1,1	9,6 ± 1,5	22,6 ± 2,1	5,2 ± 1,1	5,5 ± 1,2	43,5 ± 2,5	8,4 ± 1,4	0,6 ± 0,4	100	57,8 ± 1,9	20,8 ± 1,6	13,6 ± 1,3	7,8 ± 1,0	100	2 530
maj 2005	5,0 ± 1,1	9,2 ± 1,5	28,0 ± 2,3	4,7 ± 1,1	5,0 ± 1,1	39,0 ± 2,5	7,7 ± 1,4	1,5 ± 0,6	100	58,5 ± 2,0	21,2 ± 1,6	12,6 ± 1,3	7,7 ± 1,1	100	2 454
nov 2005	4,7 ± 1,1	8,6 ± 1,4	29,8 ± 2,4	4,3 ± 1,1	4,2 ± 1,0	39,3 ± 2,5	6,5 ± 1,3	2,6 ± 0,8	100	57,4 ± 1,9	23,5 ± 1,7	12,5 ± 1,3	6,7 ± 1,0	100	2 528
Hela väljarkåren															
maj 2002	5,7 ± 0,6	5,1 ± 0,6	20,6 ± 1,1	6,3 ± 0,7	3,2 ± 0,5	48,4 ± 1,4	9,7 ± 0,8	1,0 ± 0,3	100	55,6 ± 1,0	20,5 ± 0,8	10,9 ± 0,6	13,1 ± 0,7	100	9 115
nov 2002	6,0 ± 0,6	12,2 ± 0,9	15,8 ± 1,0	6,7 ± 0,7	4,2 ± 0,5	44,7 ± 1,3	9,3 ± 0,8	1,2 ± 0,3	100	60,9 ± 1,0	13,6 ± 0,7	12,0 ± 0,7	13,5 ± 0,7	100	9 090
maj 2003	5,9 ± 0,6	12,3 ± 0,9	17,3 ± 1,0	6,4 ± 0,7	4,5 ± 0,6	43,7 ± 1,3	9,1 ± 0,8	0,9 ± 0,3	100	58,2 ± 1,0	17,4 ± 0,8	12,5 ± 0,7	12,0 ± 0,7	100	9 159
nov 2003	6,3 ± 0,7	12,4 ± 0,9	19,6 ± 1,1	5,8 ± 0,6	4,9 ± 0,6	41,3 ± 1,3	8,9 ± 0,8	0,9 ± 0,3	100	57,5 ± 1,0	16,7 ± 0,8	13,0 ± 0,7	12,9 ± 0,7	100	9 127
maj 2004	5,5 ± 0,6	10,6 ± 0,8	21,9 ± 1,1	5,2 ± 0,6	4,5 ± 0,6	42,0 ± 1,3	9,3 ± 0,8	0,9 ± 0,3	100	56,8 ± 1,0	18,0 ± 0,8	13,1 ± 0,7	12,2 ± 0,7	100	9 228
nov 2004	6,3 ± 0,7	9,5 ± 0,8	23,2 ± 1,2	4,4 ± 0,6	5,5 ± 0,6	41,9 ± 1,4	8,1 ± 0,8	0,9 ± 0,3	100	55,2 ± 1,0	18,7 ± 0,8	13,6 ± 0,7	12,5 ± 0,7	100	9 201
maj 2005	6,1 ± 0,7	9,2 ± 0,8	28,8 ± 1,3	4,0 ± 0,5	4,6 ± 0,6	37,7 ± 1,3	7,8 ± 0,8	1,8 ± 0,4	100	53,5 ± 1,0	20,1 ± 0,8	13,2 ± 0,7	13,2 ± 0,7	100	9 326
nov 2005	6,3 ± 0,7	8,9 ± 0,8	27,9 ± 1,3	3,6 ± 0,5	4,5 ± 0,6	39,3 ± 1,4	6,0 ± 0,7	3,5 ± 0,5	100	52,3 ± 1,0	21,6 ± 0,8	12,9 ± 0,7	13,2 ± 0,7	100	9 242

Tabell 8 Partisympatier efter sammanräknad inkomst för intervjupersonen. Olika inkomstår

Redovisade skattningar är procenttal \pm dubbla standardavvikelsen. Det intervall som bildas utgör ett 95-procentigt konfidsintervall, dvs ett intervall som med 95% sannolikhet innehåller det riktiga populationsvärdet om inga systematiska fel förekommer

Partisympatifördelningar är ej direkt jämförbara med valresultat bl.a. eftersom frågorna ej gäller "partival" utan "bästa parti"

Inkomstår: 2000 för PSU år 2002, 2001 för PSU år 2003, 2002 för PSU år 2004 samt 2003 för PSU år 2005

¹⁾ I redovisningsgruppen 0 kr ingår icke deklarationspliktiga och andra som vid taxering icke registrerats med sammanräknad inkomst. En stor grupp är studerande och en annan är pensionärer med låg pension

	Med partisypati %									Hela nettourvalet %					
	c	fp	m	kd	mp	s	v	övr	S:a	Med parti-sympati	Ingen sympati Vet ej	Vägrat	Ej an-träffad	S:a	Antal i urvalet
0 kr sammanräknad inkomst¹															
	(### = osäkerhetstalet > 9.9)														
maj 2002	3,5 \pm 3,9	3,5 \pm 3,9	15,1 \pm 7,6	9,3 \pm 6,1	4,7 \pm 4,5	38,4 \pm ###	25,6 \pm 9,2	0,0 \pm 0,0	100	36,0 \pm 6,1	23,0 \pm 5,3	8,0 \pm 3,4	33,1 \pm 6,0	100	239
nov 2002	3,4 \pm 3,8	13,5 \pm 7,1	10,1 \pm 6,3	10,1 \pm 6,3	10,1 \pm 6,3	33,7 \pm 9,8	14,6 \pm 7,3	4,5 \pm 4,3	100	47,6 \pm 7,2	11,2 \pm 4,5	9,1 \pm 4,1	32,1 \pm 6,7	100	187
maj 2003	1,8 \pm 2,4	10,6 \pm 5,7	11,5 \pm 5,9	7,1 \pm 4,7	11,5 \pm 5,9	35,4 \pm 8,8	19,5 \pm 7,3	2,7 \pm 3,0	100	49,1 \pm 6,5	13,9 \pm 4,5	7,0 \pm 3,3	30,0 \pm 5,9	100	230
nov 2003	2,9 \pm 4,0	11,6 \pm 7,6	20,3 \pm 9,5	2,9 \pm 4,0	13,0 \pm 8,0	33,3 \pm ###	15,9 \pm 8,6	0,0 \pm 0,0	100	42,1 \pm 7,6	14,0 \pm 5,3	4,3 \pm 3,1	39,6 \pm 7,5	100	164
maj 2004	2,3 \pm 3,2	10,5 \pm 6,5	29,1 \pm 9,6	3,5 \pm 3,9	9,3 \pm 6,1	27,9 \pm 9,5	15,1 \pm 7,6	2,3 \pm 3,2	100	42,8 \pm 6,8	18,4 \pm 5,4	9,0 \pm 4,0	29,9 \pm 6,3	100	201
nov 2004	0,0 \pm 0,0	11,3 \pm 7,9	27,4 \pm ###	0,0 \pm 0,0	8,1 \pm 6,8	40,3 \pm ###	12,9 \pm 8,3	0,0 \pm 0,0	100	36,1 \pm 7,2	23,8 \pm 6,4	8,7 \pm 4,2	31,4 \pm 6,9	100	172
maj 2005	0,0 \pm 0,0	8,5 \pm 6,5	31,0 \pm ###	0,0 \pm 0,0	7,0 \pm 6,0	33,8 \pm ###	18,3 \pm 9,0	1,4 \pm 2,7	100	37,0 \pm 6,8	21,4 \pm 5,8	9,4 \pm 4,1	32,3 \pm 6,6	100	192
nov 2005	0,0 \pm 0,0	10,6 \pm 7,4	21,2 \pm 9,9	1,5 \pm 3,0	6,1 \pm 5,8	45,5 \pm ###	12,1 \pm 7,9	3,0 \pm 4,1	100	35,9 \pm 6,9	27,2 \pm 6,4	8,2 \pm 4,0	28,8 \pm 6,5	100	184
1 - 29 999 kr															
maj 2002	3,1 \pm 1,7	8,3 \pm 2,7	22,0 \pm 4,1	4,7 \pm 2,1	7,5 \pm 2,6	34,6 \pm 4,7	17,8 \pm 3,8	2,1 \pm 1,4	100	52,2 \pm 3,6	27,1 \pm 3,2	5,8 \pm 1,7	14,8 \pm 2,6	100	741
nov 2002	4,2 \pm 2,1	13,7 \pm 3,7	11,9 \pm 3,5	5,4 \pm 2,4	12,2 \pm 3,5	31,3 \pm 5,0	20,3 \pm 4,3	0,9 \pm 1,0	100	57,1 \pm 4,0	14,1 \pm 2,8	8,2 \pm 2,2	20,6 \pm 3,3	100	587
maj 2003	3,8 \pm 1,9	13,6 \pm 3,4	16,1 \pm 3,6	5,1 \pm 2,2	10,7 \pm 3,1	30,2 \pm 4,6	19,4 \pm 3,9	1,0 \pm 1,0	100	57,6 \pm 3,7	21,1 \pm 3,1	7,7 \pm 2,0	13,7 \pm 2,6	100	679
nov 2003	5,3 \pm 2,4	15,0 \pm 3,8	16,7 \pm 4,0	3,5 \pm 2,0	12,0 \pm 3,5	30,5 \pm 4,9	15,5 \pm 3,9	1,5 \pm 1,3	100	55,6 \pm 3,9	18,6 \pm 3,1	8,0 \pm 2,2	17,8 \pm 3,0	100	613
maj 2004	2,8 \pm 1,6	12,8 \pm 3,3	20,4 \pm 4,0	3,8 \pm 1,9	9,1 \pm 2,8	32,9 \pm 4,6	16,3 \pm 3,6	2,0 \pm 1,4	100	54,5 \pm 3,6	21,2 \pm 3,0	8,1 \pm 2,0	16,2 \pm 2,7	100	730
nov 2004	4,6 \pm 2,2	10,4 \pm 3,2	19,3 \pm 4,2	4,6 \pm 2,2	13,0 \pm 3,5	32,6 \pm 4,9	14,4 \pm 3,7	1,2 \pm 1,1	100	53,6 \pm 3,8	23,5 \pm 3,3	6,9 \pm 2,0	16,1 \pm 2,8	100	648
maj 2005	2,8 \pm 1,8	10,8 \pm 3,4	24,7 \pm 4,7	1,5 \pm 1,3	10,8 \pm 3,4	31,2 \pm 5,0	15,4 \pm 3,9	2,8 \pm 1,8	100	51,9 \pm 3,9	26,9 \pm 3,5	5,5 \pm 1,8	15,7 \pm 2,9	100	624
nov 2005	3,9 \pm 2,2	11,1 \pm 3,5	28,8 \pm 5,1	1,3 \pm 1,3	12,8 \pm 3,7	28,8 \pm 5,1	9,2 \pm 3,2	4,3 \pm 2,3	100	50,4 \pm 4,0	27,2 \pm 3,5	5,9 \pm 1,9	16,5 \pm 3,0	100	607
30 000 - 59 999 kr															
maj 2002	11,2 \pm 3,9	6,0 \pm 3,0	21,3 \pm 5,1	7,2 \pm 3,2	6,0 \pm 3,0	41,8 \pm 6,1	5,6 \pm 2,9	0,8 \pm 1,1	100	43,1 \pm 4,0	20,1 \pm 3,3	11,9 \pm 2,6	24,9 \pm 3,5	100	578
nov 2002	11,9 \pm 3,9	11,5 \pm 3,8	13,0 \pm 4,0	9,3 \pm 3,5	4,4 \pm 2,5	36,7 \pm 5,8	11,9 \pm 3,9	1,5 \pm 1,4	100	51,9 \pm 4,3	13,3 \pm 2,9	12,1 \pm 2,8	22,7 \pm 3,6	100	520
maj 2003	12,6 \pm 4,0	12,2 \pm 4,0	18,3 \pm 4,7	11,4 \pm 3,8	4,6 \pm 2,5	30,4 \pm 5,6	9,9 \pm 3,6	0,8 \pm 1,1	100	50,7 \pm 4,3	13,1 \pm 2,9	15,0 \pm 3,1	21,2 \pm 3,5	100	519
nov 2003	11,1 \pm 3,8	13,7 \pm 4,2	19,5 \pm 4,8	8,0 \pm 3,3	7,6 \pm 3,2	31,7 \pm 5,6	8,0 \pm 3,3	0,4 \pm 0,8	100	51,9 \pm 4,4	14,1 \pm 3,0	12,1 \pm 2,8	22,0 \pm 3,6	100	505
maj 2004	9,2 \pm 3,4	14,0 \pm 4,1	21,0 \pm 4,8	7,0 \pm 3,0	5,5 \pm 2,7	34,9 \pm 5,7	8,1 \pm 3,2	0,4 \pm 0,7	100	53,3 \pm 4,3	15,9 \pm 3,2	11,8 \pm 2,8	19,0 \pm 3,4	100	510
nov 2004	8,4 \pm 3,4	8,0 \pm 3,4	20,7 \pm 5,0	4,8 \pm 2,6	8,8 \pm 3,5	38,3 \pm 6,0	10,4 \pm 3,8	0,8 \pm 1,1	100	50,6 \pm 4,4	16,7 \pm 3,3	16,9 \pm 3,3	15,7 \pm 3,2	100	496
maj 2005	6,4 \pm 3,7	8,7 \pm 4,2	26,2 \pm 6,6	5,2 \pm 3,3	12,2 \pm 4,9	29,1 \pm 6,8	11,1 \pm 4,7	1,2 \pm 1,6	100	57,5 \pm 5,6	22,1 \pm 4,7	6,0 \pm 2,7	14,4 \pm 4,0	100	299
nov 2005	4,3 \pm 3,1	11,7 \pm 4,9	24,5 \pm 6,6	4,9 \pm 3,3	9,8 \pm 4,6	30,7 \pm 7,1	12,3 \pm 5,0	1,8 \pm 2,1	100	57,2 \pm 5,7	21,4 \pm 4,8	7,7 \pm 3,1	13,7 \pm 4,0	100	285

Tabell 8 Partisympatier efter sammanräknad inkomst för intervjupersonen. Olika inkomstår
(forts)

	Med partisympati %									Hela nettourvalet %					
	c	fp	m	kd	mp	s	v	övr	S:a	Med parti-sympati	Ingen sympati Vet ej	Vägrat	Ej an-träffad	S:a	Antal i urvalet
60 000 - 79 999 kr															
maj 2002	9,0 ± 4,2	3,4 ± 2,7	15,8 ± 5,4	7,9 ± 4,0	4,0 ± 2,9	53,1 ± 7,4	6,2 ± 3,6	0,6 ± 1,1	100	43,7 ± 4,8	19,8 ± 3,9	11,4 ± 3,1	25,2 ± 4,2	100	405
nov 2002	10,5 ± 4,2	9,5 ± 4,0	15,4 ± 5,0	7,5 ± 3,6	3,5 ± 2,5	45,8 ± 6,9	7,0 ± 3,5	1,0 ± 1,4	100	46,9 ± 4,7	13,1 ± 3,2	15,6 ± 3,4	24,5 ± 4,1	100	429
maj 2003	9,9 ± 4,4	12,7 ± 4,9	18,2 ± 5,6	6,1 ± 3,5	4,4 ± 3,0	43,1 ± 7,2	3,9 ± 2,8	1,7 ± 1,9	100	44,4 ± 4,8	15,7 ± 3,5	14,0 ± 3,4	26,0 ± 4,3	100	408
nov 2003	8,2 ± 4,1	12,3 ± 4,9	20,5 ± 6,1	8,2 ± 4,1	2,9 ± 2,5	37,4 ± 7,3	10,5 ± 4,6	0,0 ± 0,0	100	38,5 ± 4,5	16,0 ± 3,4	17,6 ± 3,5	27,9 ± 4,2	100	444
maj 2004	9,6 ± 4,1	6,5 ± 3,4	18,1 ± 5,4	6,5 ± 3,4	5,5 ± 3,2	42,7 ± 6,9	10,6 ± 4,3	0,5 ± 1,0	100	42,7 ± 4,5	15,7 ± 3,3	15,0 ± 3,2	26,6 ± 4,0	100	466
nov 2004	10,5 ± 4,5	6,6 ± 3,6	15,5 ± 5,3	8,8 ± 4,1	5,5 ± 3,3	44,8 ± 7,2	8,3 ± 4,0	0,0 ± 0,0	100	39,9 ± 4,5	17,2 ± 3,5	14,5 ± 3,2	28,4 ± 4,2	100	454
maj 2005	7,7 ± 4,6	6,9 ± 4,4	30,8 ± 7,9	4,6 ± 3,6	7,7 ± 4,6	31,5 ± 8,0	10,0 ± 5,2	0,8 ± 1,5	100	46,4 ± 5,8	18,6 ± 4,6	16,8 ± 4,4	18,2 ± 4,5	100	280
nov 2005	8,9 ± 5,3	6,3 ± 4,5	31,3 ± 8,6	3,6 ± 3,4	8,0 ± 5,0	33,9 ± 8,8	5,4 ± 4,2	2,7 ± 3,0	100	43,6 ± 6,1	23,4 ± 5,2	17,1 ± 4,6	16,0 ± 4,5	100	257
80 000 - 99 999 kr															
maj 2002	10,6 ± 4,2	4,3 ± 2,8	13,0 ± 4,6	9,1 ± 3,9	2,4 ± 2,1	51,0 ± 6,8	9,6 ± 4,0	0,0 ± 0,0	100	49,6 ± 4,8	19,6 ± 3,8	13,1 ± 3,2	17,7 ± 3,7	100	419
nov 2002	5,3 ± 3,0	12,4 ± 4,5	10,5 ± 4,2	8,6 ± 3,8	4,8 ± 2,9	46,4 ± 6,8	9,1 ± 3,9	2,9 ± 2,3	100	50,2 ± 4,8	15,1 ± 3,4	15,1 ± 3,4	19,5 ± 3,8	100	416
maj 2003	6,1 ± 3,2	15,0 ± 4,8	8,9 ± 3,8	6,6 ± 3,3	6,6 ± 3,3	48,4 ± 6,7	7,5 ± 3,5	0,9 ± 1,3	100	49,3 ± 4,7	20,6 ± 3,8	14,4 ± 3,3	15,7 ± 3,4	100	432
nov 2003	7,5 ± 3,7	8,0 ± 3,8	16,1 ± 5,1	10,1 ± 4,2	5,5 ± 3,2	45,2 ± 6,9	6,0 ± 3,3	1,5 ± 1,7	100	50,1 ± 4,9	16,6 ± 3,7	15,9 ± 3,6	17,4 ± 3,7	100	397
maj 2004	12,2 ± 4,6	9,7 ± 4,1	16,8 ± 5,2	9,2 ± 4,0	5,6 ± 3,2	40,8 ± 6,9	3,6 ± 2,6	2,0 ± 2,0	100	52,0 ± 5,0	19,6 ± 4,0	12,7 ± 3,4	15,7 ± 3,7	100	377
nov 2004	7,7 ± 4,0	9,4 ± 4,4	16,5 ± 5,6	3,5 ± 2,8	4,7 ± 3,2	44,7 ± 7,5	11,2 ± 4,7	2,4 ± 2,3	100	47,1 ± 5,2	18,6 ± 4,0	16,1 ± 3,8	18,3 ± 4,0	100	361
maj 2005	13,2 ± 4,5	5,6 ± 3,1	21,1 ± 5,5	6,6 ± 3,3	4,7 ± 2,8	40,9 ± 6,6	4,7 ± 2,8	3,3 ± 2,4	100	37,6 ± 4,0	17,1 ± 3,1	17,8 ± 3,2	27,4 ± 3,7	100	566
nov 2005	13,5 ± 4,7	3,0 ± 2,4	25,0 ± 6,0	5,0 ± 3,0	3,5 ± 2,6	38,5 ± 6,7	5,5 ± 3,2	6,0 ± 3,3	100	36,8 ± 4,1	16,4 ± 3,1	14,7 ± 3,0	32,0 ± 3,9	100	543
100 000 - 119 999 kr															
maj 2002	6,2 ± 3,0	4,6 ± 2,6	13,2 ± 4,3	9,5 ± 3,7	2,5 ± 2,0	55,4 ± 6,3	7,0 ± 3,2	1,7 ± 1,6	100	48,5 ± 4,4	24,7 ± 3,8	11,6 ± 2,8	15,2 ± 3,2	100	499
nov 2002	6,4 ± 2,8	7,1 ± 3,0	9,9 ± 3,5	8,8 ± 3,3	6,7 ± 2,9	48,1 ± 5,8	11,3 ± 3,7	1,8 ± 1,5	100	58,6 ± 4,4	11,4 ± 2,8	14,3 ± 3,1	15,7 ± 3,3	100	483
maj 2003	6,7 ± 3,1	5,9 ± 2,9	11,5 ± 3,9	6,7 ± 3,1	6,3 ± 3,0	48,2 ± 6,2	12,7 ± 4,1	2,0 ± 1,7	100	52,7 ± 4,5	19,2 ± 3,5	12,5 ± 3,0	15,6 ± 3,3	100	480
nov 2003	11,5 ± 3,9	7,5 ± 3,3	15,8 ± 4,5	4,0 ± 2,4	5,5 ± 2,8	45,5 ± 6,1	9,9 ± 3,7	0,4 ± 0,8	100	51,4 ± 4,4	18,5 ± 3,4	13,4 ± 3,0	16,7 ± 3,3	100	492
maj 2004	8,9 ± 3,5	8,1 ± 3,4	19,4 ± 4,9	7,3 ± 3,2	6,1 ± 3,0	42,7 ± 6,2	7,3 ± 3,2	0,4 ± 0,8	100	50,9 ± 4,4	18,3 ± 3,4	14,2 ± 3,1	16,6 ± 3,3	100	487
nov 2004	6,3 ± 3,3	9,1 ± 3,9	17,3 ± 5,1	4,8 ± 2,9	7,2 ± 3,5	48,6 ± 6,8	4,8 ± 2,9	1,9 ± 1,9	100	47,2 ± 4,7	16,1 ± 3,4	17,7 ± 3,6	19,1 ± 3,7	100	441
maj 2005	7,8 ± 3,3	6,6 ± 3,1	26,6 ± 5,4	6,3 ± 3,0	4,7 ± 2,6	40,2 ± 6,0	6,6 ± 3,1	1,2 ± 1,3	100	47,1 ± 4,2	18,4 ± 3,3	15,4 ± 3,0	19,1 ± 3,3	100	544
nov 2005	10,2 ± 3,9	5,1 ± 2,8	21,2 ± 5,2	6,8 ± 3,2	5,9 ± 3,0	43,2 ± 6,3	5,9 ± 3,0	1,7 ± 1,7	100	45,0 ± 4,3	23,1 ± 3,6	15,6 ± 3,1	16,4 ± 3,2	100	525
120 000 -139 999 kr															
maj 2002	8,4 ± 3,1	3,8 ± 2,1	15,9 ± 4,0	6,6 ± 2,7	2,2 ± 1,6	54,1 ± 5,5	7,8 ± 2,9	1,3 ± 1,2	100	52,9 ± 4,0	21,7 ± 3,3	10,9 ± 2,5	14,6 ± 2,8	100	605
nov 2002	6,1 ± 2,4	8,7 ± 2,9	10,9 ± 3,1	7,4 ± 2,6	4,0 ± 2,0	49,7 ± 5,0	11,1 ± 3,2	2,1 ± 1,5	100	58,2 ± 3,8	14,8 ± 2,7	12,6 ± 2,6	14,5 ± 2,7	100	650
maj 2003	6,1 ± 2,4	9,3 ± 2,9	13,0 ± 3,4	8,0 ± 2,7	3,7 ± 1,9	49,3 ± 5,1	10,1 ± 3,0	0,5 ± 0,7	100	56,4 ± 3,8	16,9 ± 2,8	13,9 ± 2,6	12,7 ± 2,5	100	668
nov 2003	8,7 ± 3,1	8,7 ± 3,1	12,7 ± 3,6	6,8 ± 2,8	5,9 ± 2,6	48,0 ± 5,5	8,1 ± 3,0	1,2 ± 1,2	100	52,5 ± 4,0	17,9 ± 3,0	13,2 ± 2,7	16,4 ± 2,9	100	615
maj 2004	7,6 ± 2,9	6,6 ± 2,7	17,0 ± 4,1	5,7 ± 2,5	4,1 ± 2,2	49,4 ± 5,5	8,2 ± 3,0	1,6 ± 1,4	100	52,9 ± 4,0	17,8 ± 3,1	14,5 ± 2,8	14,8 ± 2,8	100	601
nov 2004	10,0 ± 3,8	7,9 ± 3,4	17,8 ± 4,8	7,9 ± 3,4	4,2 ± 2,5	44,0 ± 6,3	7,9 ± 3,4	0,4 ± 0,8	100	45,1 ± 4,2	20,0 ± 3,4	19,8 ± 3,4	15,1 ± 3,0	100	535
maj 2005	9,1 ± 3,7	5,6 ± 3,0	17,3 ± 4,9	6,1 ± 3,1	5,6 ± 3,0	47,6 ± 6,4	5,6 ± 3,0	3,0 ± 2,2	100	44,8 ± 4,3	19,2 ± 3,4	16,1 ± 3,2	20,0 ± 3,5	100	516
nov 2005	8,2 ± 3,5	5,2 ± 2,9	19,8 ± 5,1	6,0 ± 3,1	6,0 ± 3,1	47,0 ± 6,4	4,7 ± 2,7	3,0 ± 2,2	100	45,8 ± 4,3	23,9 ± 3,7	12,8 ± 2,9	17,6 ± 3,3	100	507

Tabell 8 Partisympatier efter sammanräknad inkomst för intervjupersonen. Olika inkomstår
(forts)

Med partisympati %										Hela nettourvalet %					
c	fp	m	kd	mp	s	v	övr	S:a	Med parti-sympati	Ingen sympati Vet ej	Vägrat	Ej an-träffad	S:a	Antal i urvalet	
140 000 - 159 999 kr															
maj 2002	5,7 ± 2,2	3,3 ± 1,7	11,6 ± 3,1	8,1 ± 2,6	5,0 ± 2,1	53,0 ± 4,8	12,1 ± 3,1	1,2 ± 1,0	100	54,0 ± 3,5	21,9 ± 2,9	12,7 ± 2,3	11,4 ± 2,2	100	780
nov 2002	6,9 ± 2,5	10,8 ± 3,0	9,8 ± 2,9	6,1 ± 2,3	3,2 ± 1,7	52,3 ± 4,8	10,0 ± 2,9	1,0 ± 1,0	100	58,6 ± 3,7	17,5 ± 2,8	11,3 ± 2,4	12,6 ± 2,5	100	698
maj 2003	6,9 ± 2,6	9,7 ± 3,1	10,0 ± 3,1	7,8 ± 2,8	3,1 ± 1,8	51,5 ± 5,2	10,0 ± 3,1	1,1 ± 1,1	100	53,0 ± 3,8	19,2 ± 3,0	12,9 ± 2,5	14,8 ± 2,7	100	681
nov 2003	6,8 ± 2,7	9,2 ± 3,1	14,5 ± 3,8	7,7 ± 2,8	5,6 ± 2,5	46,8 ± 5,3	9,2 ± 3,1	0,3 ± 0,6	100	50,1 ± 3,8	19,1 ± 3,0	18,7 ± 2,9	12,2 ± 2,5	100	675
maj 2004	6,0 ± 2,4	8,7 ± 2,9	17,2 ± 3,9	6,0 ± 2,4	3,0 ± 1,8	48,1 ± 5,1	10,4 ± 3,1	0,6 ± 0,8	100	55,9 ± 3,8	19,1 ± 3,0	15,4 ± 2,8	9,6 ± 2,3	100	655
nov 2004	8,1 ± 3,0	3,9 ± 2,2	19,4 ± 4,4	3,9 ± 2,2	5,8 ± 2,6	49,8 ± 5,6	7,4 ± 2,9	1,6 ± 1,4	100	50,2 ± 4,0	21,6 ± 3,3	14,6 ± 2,8	13,6 ± 2,7	100	616
maj 2005	10,4 ± 3,6	7,5 ± 3,1	19,6 ± 4,7	6,8 ± 3,0	2,5 ± 1,8	42,1 ± 5,8	8,9 ± 3,3	2,1 ± 1,7	100	48,1 ± 4,1	20,6 ± 3,3	16,0 ± 3,0	15,3 ± 2,9	100	582
nov 2005	9,5 ± 3,5	6,2 ± 2,9	21,3 ± 4,9	5,5 ± 2,7	3,7 ± 2,2	44,3 ± 5,9	5,1 ± 2,6	4,4 ± 2,4	100	45,9 ± 4,0	22,5 ± 3,4	17,8 ± 3,1	13,8 ± 2,8	100	595
160 000 - 199 999 kr															
maj 2002	5,1 ± 1,5	2,5 ± 1,1	13,6 ± 2,3	5,0 ± 1,5	2,7 ± 1,1	57,4 ± 3,3	12,3 ± 2,2	1,4 ± 0,8	100	58,3 ± 2,5	20,8 ± 2,1	12,0 ± 1,7	9,0 ± 1,5	100	1 450
nov 2002	6,9 ± 1,7	10,4 ± 2,0	11,6 ± 2,1	5,8 ± 1,6	3,5 ± 1,2	50,6 ± 3,3	10,0 ± 2,0	1,2 ± 0,7	100	61,0 ± 2,6	14,8 ± 1,9	13,0 ± 1,8	11,2 ± 1,6	100	1 408
maj 2003	6,6 ± 1,7	9,5 ± 2,0	11,6 ± 2,2	6,0 ± 1,6	4,1 ± 1,4	52,1 ± 3,5	9,1 ± 2,0	1,0 ± 0,7	100	58,1 ± 2,6	19,4 ± 2,1	12,8 ± 1,8	9,7 ± 1,6	100	1 379
nov 2003	6,3 ± 1,7	11,4 ± 2,3	14,1 ± 2,5	6,0 ± 1,7	3,8 ± 1,4	46,5 ± 3,5	10,9 ± 2,2	0,9 ± 0,7	100	58,7 ± 2,7	18,7 ± 2,1	11,6 ± 1,7	11,0 ± 1,7	100	1 297
maj 2004	6,0 ± 1,7	8,0 ± 2,0	16,5 ± 2,7	5,7 ± 1,7	4,7 ± 1,5	48,2 ± 3,6	10,3 ± 2,2	0,7 ± 0,6	100	56,8 ± 2,7	19,5 ± 2,2	13,1 ± 1,8	10,6 ± 1,7	100	1 303
nov 2004	7,5 ± 1,9	8,1 ± 2,0	15,1 ± 2,6	5,5 ± 1,6	5,5 ± 1,6	48,3 ± 3,6	9,0 ± 2,0	1,1 ± 0,7	100	55,4 ± 2,7	19,5 ± 2,1	13,8 ± 1,8	11,4 ± 1,7	100	1 352
maj 2005	6,8 ± 1,9	7,1 ± 2,0	21,4 ± 3,1	5,3 ± 1,7	3,6 ± 1,4	44,5 ± 3,8	8,9 ± 2,2	2,6 ± 1,2	100	50,2 ± 2,7	24,1 ± 2,3	13,8 ± 1,9	11,9 ± 1,8	100	1 325
nov 2005	6,3 ± 1,9	6,6 ± 1,9	19,1 ± 3,0	3,9 ± 1,5	4,6 ± 1,6	48,8 ± 3,9	5,7 ± 1,8	4,9 ± 1,7	100	50,5 ± 2,7	23,4 ± 2,3	13,7 ± 1,9	12,4 ± 1,8	100	1 285
200 000 kr eller mer															
maj 2002	4,6 ± 0,9	6,3 ± 1,0	27,8 ± 1,9	5,8 ± 1,0	2,1 ± 0,6	45,2 ± 2,1	7,5 ± 1,1	0,7 ± 0,4	100	62,8 ± 1,6	17,8 ± 1,3	10,6 ± 1,0	8,9 ± 1,0	100	3 399
nov 2002	4,9 ± 0,8	14,3 ± 1,4	21,1 ± 1,6	6,2 ± 0,9	3,0 ± 0,7	43,0 ± 1,9	6,7 ± 1,0	0,8 ± 0,4	100	67,5 ± 1,5	12,4 ± 1,1	11,2 ± 1,0	8,9 ± 0,9	100	3 712
maj 2003	4,8 ± 0,9	14,5 ± 1,4	22,7 ± 1,7	5,7 ± 0,9	3,1 ± 0,7	42,1 ± 2,0	6,6 ± 1,0	0,6 ± 0,3	100	64,5 ± 1,6	16,1 ± 1,2	12,6 ± 1,1	6,9 ± 0,8	100	3 683
nov 2003	4,9 ± 0,8	14,0 ± 1,4	23,8 ± 1,7	5,1 ± 0,9	3,5 ± 0,7	40,4 ± 1,9	7,4 ± 1,0	0,9 ± 0,4	100	64,5 ± 1,5	15,4 ± 1,1	12,8 ± 1,0	7,3 ± 0,8	100	3 925
maj 2004	4,0 ± 0,8	12,2 ± 1,3	26,0 ± 1,8	4,3 ± 0,8	3,4 ± 0,7	41,0 ± 2,0	8,3 ± 1,1	0,8 ± 0,4	100	61,9 ± 1,5	17,0 ± 1,2	13,4 ± 1,1	7,6 ± 0,8	100	3 898
nov 2004	5,2 ± 0,9	11,0 ± 1,2	28,8 ± 1,8	3,6 ± 0,7	4,2 ± 0,8	39,7 ± 1,9	6,8 ± 1,0	0,7 ± 0,3	100	62,0 ± 1,5	17,6 ± 1,2	12,6 ± 1,0	7,7 ± 0,8	100	4 126
maj 2005	4,9 ± 0,8	10,7 ± 1,2	34,0 ± 1,8	3,0 ± 0,7	3,5 ± 0,7	36,0 ± 1,8	6,5 ± 0,9	1,3 ± 0,4	100	60,2 ± 1,5	18,4 ± 1,2	13,1 ± 1,0	8,4 ± 0,8	100	4 398
nov 2005	5,4 ± 0,9	10,5 ± 1,2	32,4 ± 1,8	3,0 ± 0,7	2,9 ± 0,6	37,3 ± 1,9	5,4 ± 0,9	3,2 ± 0,7	100	58,4 ± 1,5	20,1 ± 1,2	12,6 ± 1,0	8,9 ± 0,8	100	4 454
Hela väljarkåren															
maj 2002	5,7 ± 0,6	5,1 ± 0,6	20,6 ± 1,1	6,3 ± 0,7	3,2 ± 0,5	48,4 ± 1,4	9,7 ± 0,8	1,0 ± 0,3	100	55,6 ± 1,0	20,5 ± 0,8	10,9 ± 0,6	13,1 ± 0,7	100	9 115
nov 2002	6,0 ± 0,6	12,2 ± 0,9	15,8 ± 1,0	6,7 ± 0,7	4,2 ± 0,5	44,7 ± 1,3	9,3 ± 0,8	1,2 ± 0,3	100	60,9 ± 1,0	13,6 ± 0,7	12,0 ± 0,7	13,5 ± 0,7	100	9 090
maj 2003	5,9 ± 0,6	12,3 ± 0,9	17,3 ± 1,0	6,4 ± 0,7	4,5 ± 0,6	43,7 ± 1,3	9,1 ± 0,8	0,9 ± 0,3	100	58,2 ± 1,0	17,4 ± 0,8	12,5 ± 0,7	12,0 ± 0,7	100	9 159
nov 2003	6,3 ± 0,7	12,4 ± 0,9	19,6 ± 1,1	5,8 ± 0,6	4,9 ± 0,6	41,3 ± 1,3	8,9 ± 0,8	0,9 ± 0,3	100	57,5 ± 1,0	16,7 ± 0,8	13,0 ± 0,7	12,9 ± 0,7	100	9 127
maj 2004	5,5 ± 0,6	10,6 ± 0,8	21,9 ± 1,1	5,2 ± 0,6	4,5 ± 0,6	42,0 ± 1,3	9,3 ± 0,8	0,9 ± 0,3	100	56,8 ± 1,0	18,0 ± 0,8	13,1 ± 0,7	12,2 ± 0,7	100	9 228
nov 2004	6,3 ± 0,7	9,5 ± 0,8	23,2 ± 1,2	4,4 ± 0,6	5,5 ± 0,6	41,9 ± 1,4	8,1 ± 0,8	0,9 ± 0,3	100	55,2 ± 1,0	18,7 ± 0,8	13,6 ± 0,7	12,5 ± 0,7	100	9 201
maj 2005	6,1 ± 0,7	9,2 ± 0,8	28,8 ± 1,3	4,0 ± 0,5	4,6 ± 0,6	37,7 ± 1,3	7,8 ± 0,8	1,8 ± 0,4	100	53,5 ± 1,0	20,1 ± 0,8	13,2 ± 0,7	13,2 ± 0,7	100	9 326
nov 2005	6,3 ± 0,7	8,9 ± 0,8	27,9 ± 1,3	3,6 ± 0,5	4,5 ± 0,6	39,3 ± 1,4	6,0 ± 0,7	3,5 ± 0,5	100	52,3 ± 1,0	21,6 ± 0,8	12,9 ± 0,7	13,2 ± 0,7	100	9 242

Tabell 9 Partisympatier efter sammanlagda sammanräknade inkomsten för intervjupersonen och ev maka/make. Olika inkomstår

Redovisade skattningar är procenttal \pm dubbla standardavvikelsen. Det intervall som bildas utgör ett 95-procentigt konfidensintervall, dvs ett intervall som med 95% sannolikhet innehåller det riktiga populationsvärdet om inga systematiska fel förekommer

Partisympatifördelningar är ej direkt jämförbara med valresultat bl.a. eftersom frågorna ej gäller "partival" utan "bästa parti"

Olika inkomstår se noten tabell 8. ¹⁾ Redovisningsgruppen 0 kr se not tabell 8

	Med partisympati %									Hela nettourvalet %					
	c	fp	m	kd	mp	s	v	övr	S:a	Med parti-sympati	Ingen sympati Vet ej	Vägrat	Ej anträffad	S:a	Antal i urvalet
0 kr sammanlagd sammanräknad inkomst¹															
(### = osäkerhetstalet > 9.9)															
maj 2002	2,8 \pm 3,8	4,2 \pm 4,6	15,3 \pm 8,3	8,3 \pm 6,4	4,2 \pm 4,6	34,7 \pm ###	30,6 \pm ###	0,0 \pm 0,0	100	34,6 \pm 6,5	23,1 \pm 5,7	8,2 \pm 3,7	34,1 \pm 6,4	100	208
nov 2002	4,1 \pm 4,5	12,2 \pm 7,5	10,8 \pm 7,1	8,1 \pm 6,2	10,8 \pm 7,1	32,4 \pm ###	16,2 \pm 8,4	5,4 \pm 5,2	100	48,7 \pm 8,0	11,8 \pm 5,1	6,6 \pm 3,9	32,9 \pm 7,5	100	152
maj 2003	1,0 \pm 2,0	9,0 \pm 5,6	13,0 \pm 6,6	5,0 \pm 4,3	12,0 \pm 6,4	36,0 \pm 9,4	21,0 \pm 8,0	3,0 \pm 3,3	100	50,3 \pm 7,0	13,1 \pm 4,7	6,0 \pm 3,3	30,7 \pm 6,4	100	199
nov 2003	3,6 \pm 4,9	8,9 \pm 7,5	25,0 \pm ###	3,6 \pm 4,9	14,3 \pm 9,2	26,8 \pm ###	17,9 \pm ###	0,0 \pm 0,0	100	40,0 \pm 8,1	14,3 \pm 5,8	2,9 \pm 2,8	42,9 \pm 8,2	100	140
maj 2004	2,8 \pm 3,8	9,7 \pm 6,8	31,9 \pm ###	4,2 \pm 4,6	11,1 \pm 7,3	20,8 \pm 9,4	16,7 \pm 8,6	2,8 \pm 3,8	100	40,5 \pm 7,2	19,7 \pm 5,8	8,4 \pm 4,1	31,5 \pm 6,8	100	178
nov 2004	0,0 \pm 0,0	15,6 \pm ###	24,4 \pm ###	0,0 \pm 0,0	8,9 \pm 8,3	37,8 \pm ###	13,3 \pm 9,9	0,0 \pm 0,0	100	31,7 \pm 7,7	26,1 \pm 7,2	8,5 \pm 4,6	33,8 \pm 7,8	100	142
maj 2005	0,0 \pm 0,0	10,0 \pm 7,6	26,7 \pm ###	0,0 \pm 0,0	8,3 \pm 7,0	35,0 \pm ###	18,3 \pm 9,8	1,7 \pm 3,2	100	36,8 \pm 7,4	22,7 \pm 6,4	7,4 \pm 4,0	33,1 \pm 7,2	100	163
nov 2005	0,0 \pm 0,0	12,1 \pm 8,4	17,2 \pm 9,7	1,7 \pm 3,4	6,9 \pm 6,5	48,3 \pm ###	10,3 \pm 7,8	3,5 \pm 4,7	100	36,9 \pm 7,6	29,3 \pm 7,1	5,7 \pm 3,6	28,0 \pm 7,0	100	157
1 - 29 999 kr															
maj 2002	3,1 \pm 1,8	8,1 \pm 2,8	21,1 \pm 4,2	3,9 \pm 2,0	7,5 \pm 2,7	35,8 \pm 5,0	18,3 \pm 4,0	2,2 \pm 1,5	100	52,9 \pm 3,8	26,9 \pm 3,3	4,7 \pm 1,6	15,6 \pm 2,7	100	681
nov 2002	2,6 \pm 1,8	13,6 \pm 3,8	12,0 \pm 3,6	4,9 \pm 2,4	13,0 \pm 3,8	31,8 \pm 5,2	21,1 \pm 4,6	1,0 \pm 1,1	100	56,0 \pm 4,2	14,7 \pm 3,0	7,3 \pm 2,2	22,0 \pm 3,5	100	550
maj 2003	2,2 \pm 1,5	13,7 \pm 3,6	15,9 \pm 3,8	4,5 \pm 2,1	11,7 \pm 3,3	30,7 \pm 4,8	20,1 \pm 4,2	1,1 \pm 1,1	100	56,8 \pm 3,9	21,8 \pm 3,2	7,1 \pm 2,0	14,3 \pm 2,7	100	630
nov 2003	5,2 \pm 2,5	15,5 \pm 4,0	16,5 \pm 4,1	2,6 \pm 1,8	12,6 \pm 3,7	30,1 \pm 5,1	16,2 \pm 4,1	1,3 \pm 1,3	100	55,6 \pm 4,1	18,7 \pm 3,2	7,6 \pm 2,2	18,2 \pm 3,2	100	556
maj 2004	2,7 \pm 1,6	13,3 \pm 3,4	19,7 \pm 4,0	3,5 \pm 1,9	9,6 \pm 3,0	32,3 \pm 4,7	17,1 \pm 3,8	1,9 \pm 1,4	100	55,4 \pm 3,7	21,1 \pm 3,1	7,1 \pm 1,9	16,4 \pm 2,8	100	677
nov 2004	4,4 \pm 2,2	10,0 \pm 3,3	19,6 \pm 4,3	4,4 \pm 2,2	13,4 \pm 3,7	32,1 \pm 5,1	15,0 \pm 3,9	1,3 \pm 1,2	100	54,2 \pm 4,0	22,8 \pm 3,4	6,3 \pm 2,0	16,7 \pm 3,0	100	592
maj 2005	2,4 \pm 1,7	11,1 \pm 3,6	24,2 \pm 4,9	1,7 \pm 1,5	10,4 \pm 3,5	31,5 \pm 5,3	16,8 \pm 4,2	2,0 \pm 1,6	100	51,7 \pm 4,1	27,2 \pm 3,6	5,4 \pm 1,8	15,8 \pm 3,0	100	577
nov 2005	3,2 \pm 2,1	11,5 \pm 3,8	27,3 \pm 5,2	1,4 \pm 1,4	12,6 \pm 3,9	29,5 \pm 5,4	10,1 \pm 3,5	4,3 \pm 2,4	100	49,6 \pm 4,1	27,5 \pm 3,7	6,1 \pm 2,0	16,8 \pm 3,1	100	560
30 000 - 59 999 kr															
maj 2002	9,6 \pm 4,5	5,4 \pm 3,4	22,2 \pm 6,3	4,8 \pm 3,2	7,8 \pm 4,1	40,7 \pm 7,5	8,4 \pm 4,2	1,2 \pm 1,7	100	40,7 \pm 4,8	23,2 \pm 4,1	9,3 \pm 2,8	26,8 \pm 4,3	100	410
nov 2002	10,6 \pm 4,5	13,4 \pm 5,0	13,4 \pm 5,0	6,7 \pm 3,7	6,2 \pm 3,5	31,3 \pm 6,8	16,2 \pm 5,4	2,2 \pm 2,2	100	50,7 \pm 5,2	13,0 \pm 3,5	9,6 \pm 3,1	26,6 \pm 4,6	100	353
maj 2003	10,6 \pm 4,5	13,3 \pm 5,0	19,4 \pm 5,8	7,2 \pm 3,8	6,1 \pm 3,5	30,0 \pm 6,7	13,3 \pm 5,0	0,0 \pm 0,0	100	51,0 \pm 5,2	12,2 \pm 3,4	10,8 \pm 3,2	26,1 \pm 4,6	100	353
nov 2003	10,0 \pm 4,2	16,8 \pm 5,3	18,3 \pm 5,5	4,7 \pm 3,0	8,4 \pm 3,9	31,4 \pm 6,6	10,0 \pm 4,2	0,5 \pm 1,0	100	53,4 \pm 5,2	14,3 \pm 3,6	6,7 \pm 2,6	25,7 \pm 4,5	100	358
maj 2004	7,9 \pm 3,9	16,4 \pm 5,3	22,2 \pm 5,9	3,2 \pm 2,5	6,9 \pm 3,6	32,8 \pm 6,7	10,6 \pm 4,4	0,0 \pm 0,0	100	52,9 \pm 5,2	16,3 \pm 3,8	9,0 \pm 3,0	21,9 \pm 4,3	100	357
nov 2004	8,3 \pm 4,2	7,7 \pm 4,0	21,4 \pm 6,2	3,0 \pm 2,6	11,3 \pm 4,8	32,7 \pm 7,1	14,9 \pm 5,4	0,6 \pm 1,2	100	50,5 \pm 5,4	19,5 \pm 4,3	11,4 \pm 3,4	18,6 \pm 4,2	100	333
maj 2005	3,5 \pm 3,0	9,9 \pm 4,9	26,8 \pm 7,3	2,8 \pm 2,7	14,8 \pm 5,8	27,5 \pm 7,3	13,4 \pm 5,6	1,4 \pm 1,9	100	57,3 \pm 6,2	23,0 \pm 5,2	4,8 \pm 2,7	14,9 \pm 4,4	100	248
nov 2005	3,9 \pm 3,3	13,9 \pm 5,9	25,4 \pm 7,5	0,8 \pm 1,5	12,3 \pm 5,7	28,5 \pm 7,8	13,1 \pm 5,8	2,3 \pm 2,6	100	55,3 \pm 6,4	21,3 \pm 5,2	7,7 \pm 3,4	15,7 \pm 4,7	100	235

Tabell 9 Partisympatier efter sammanlagda sammanräknade inkomsten för intervjupersonen och ev maka/make. Olika inkomstår (forts)

	Med partisypati %									Hela nettourvalet %					
	c	fp	m	kd	mp	s	v	övr	S:a	Med parti-sympati	Ingen sympati Vet ej	Vägrat	Ej an-träffad	S:a	Antal i urvalet
60 000 - 99 999 kr															
maj 2002	10,3 ± 3,9	2,6 ± 2,0	16,4 ± 4,8	6,0 ± 3,1	4,3 ± 2,6	51,7 ± 6,4	8,6 ± 3,6	0,0 ± 0,0	100	42,3 ± 4,1	20,2 ± 3,4	10,8 ± 2,6	26,8 ± 3,7	100	549
nov 2002	9,3 ± 3,5	12,6 ± 4,0	10,0 ± 3,6	6,7 ± 3,0	6,3 ± 2,9	44,4 ± 5,9	8,9 ± 3,4	1,9 ± 1,6	100	46,3 ± 4,1	14,4 ± 2,9	12,5 ± 2,7	26,8 ± 3,6	100	583
maj 2003	9,0 ± 3,5	14,8 ± 4,3	9,3 ± 3,6	4,3 ± 2,5	7,4 ± 3,2	45,9 ± 6,1	7,0 ± 3,1	2,3 ± 1,9	100	44,2 ± 4,0	18,8 ± 3,2	11,0 ± 2,6	26,0 ± 3,6	100	581
nov 2003	7,1 ± 3,4	10,3 ± 4,0	14,3 ± 4,6	10,3 ± 4,0	4,5 ± 2,7	42,0 ± 6,5	10,7 ± 4,1	0,9 ± 1,2	100	40,1 ± 4,1	14,7 ± 2,9	15,9 ± 3,0	29,3 ± 3,8	100	559
maj 2004	9,4 ± 3,6	8,5 ± 3,5	13,0 ± 4,2	7,7 ± 3,3	5,3 ± 2,8	45,5 ± 6,2	8,9 ± 3,6	1,6 ± 1,6	100	42,6 ± 4,0	16,3 ± 3,0	13,5 ± 2,8	27,6 ± 3,7	100	577
nov 2004	8,6 ± 3,6	9,0 ± 3,7	14,2 ± 4,5	4,3 ± 2,6	6,0 ± 3,1	44,6 ± 6,4	11,6 ± 4,1	1,7 ± 1,7	100	40,0 ± 4,0	17,2 ± 3,1	13,9 ± 2,8	28,9 ± 3,7	100	582
maj 2005	9,7 ± 4,0	6,0 ± 3,2	22,7 ± 5,6	4,6 ± 2,8	7,9 ± 3,6	38,4 ± 6,5	7,9 ± 3,6	2,8 ± 2,2	100	39,6 ± 4,1	16,2 ± 3,1	13,9 ± 2,9	30,3 ± 3,9	100	545
nov 2005	10,6 ± 4,3	4,0 ± 2,7	23,7 ± 5,9	4,0 ± 2,7	6,6 ± 3,5	39,4 ± 6,8	6,1 ± 3,3	5,6 ± 3,2	100	37,9 ± 4,2	17,4 ± 3,3	10,9 ± 2,7	33,8 ± 4,1	100	523
100 000 - 129 999 kr															
maj 2002	7,1 ± 3,3	6,2 ± 3,1	12,8 ± 4,3	9,3 ± 3,8	2,6 ± 2,1	53,3 ± 6,5	7,1 ± 3,3	1,8 ± 1,7	100	46,0 ± 4,4	26,6 ± 3,9	11,0 ± 2,8	16,4 ± 3,3	100	493
nov 2002	5,8 ± 2,8	6,9 ± 3,1	10,0 ± 3,6	8,4 ± 3,4	6,9 ± 3,1	48,3 ± 6,1	11,9 ± 3,9	1,9 ± 1,7	100	54,6 ± 4,5	11,1 ± 2,8	14,4 ± 3,2	19,9 ± 3,6	100	478
maj 2003	7,0 ± 3,2	9,1 ± 3,6	12,8 ± 4,2	9,1 ± 3,6	5,8 ± 2,9	42,0 ± 6,2	12,8 ± 4,2	1,7 ± 1,6	100	48,4 ± 4,4	18,1 ± 3,4	13,8 ± 3,0	19,7 ± 3,5	100	502
nov 2003	10,5 ± 3,7	8,9 ± 3,5	16,3 ± 4,5	5,8 ± 2,9	7,0 ± 3,1	38,8 ± 6,0	12,0 ± 4,0	0,8 ± 1,1	100	51,2 ± 4,4	16,7 ± 3,3	12,5 ± 2,9	19,6 ± 3,5	100	504
maj 2004	7,9 ± 3,3	8,7 ± 3,5	19,4 ± 4,9	4,4 ± 2,5	5,9 ± 2,9	42,7 ± 6,1	10,7 ± 3,8	0,4 ± 0,8	100	50,7 ± 4,4	19,0 ± 3,4	12,0 ± 2,9	18,2 ± 3,4	100	499
nov 2004	8,8 ± 4,1	8,3 ± 4,0	16,0 ± 5,3	6,1 ± 3,5	5,5 ± 3,3	48,1 ± 7,3	6,1 ± 3,5	1,1 ± 1,5	100	42,1 ± 4,7	16,7 ± 3,5	17,9 ± 3,6	23,3 ± 4,0	100	430
maj 2005	8,9 ± 3,8	5,6 ± 3,1	22,4 ± 5,6	4,2 ± 2,7	5,1 ± 3,0	43,5 ± 6,6	8,9 ± 3,8	1,4 ± 1,6	100	41,4 ± 4,3	18,8 ± 3,4	15,1 ± 3,1	24,8 ± 3,7	100	517
nov 2005	9,8 ± 4,1	5,9 ± 3,2	20,0 ± 5,5	4,4 ± 2,8	7,3 ± 3,6	42,9 ± 6,8	8,3 ± 3,8	1,5 ± 1,6	100	40,4 ± 4,3	23,2 ± 3,7	15,8 ± 3,2	20,7 ± 3,5	100	508
130 000 -159 999 kr															
maj 2002	6,9 ± 2,8	2,9 ± 1,9	16,0 ± 4,1	5,9 ± 2,6	2,9 ± 1,9	52,9 ± 5,6	11,1 ± 3,5	1,3 ± 1,3	100	49,8 ± 4,0	21,1 ± 3,2	11,4 ± 2,5	17,7 ± 3,0	100	615
nov 2002	6,8 ± 2,7	11,2 ± 3,4	9,7 ± 3,2	6,8 ± 2,7	3,5 ± 2,0	49,1 ± 5,3	12,4 ± 3,5	0,6 ± 0,8	100	55,5 ± 3,9	16,3 ± 2,9	11,3 ± 2,5	17,0 ± 3,0	100	613
maj 2003	5,0 ± 2,5	11,0 ± 3,6	8,4 ± 3,1	7,0 ± 2,9	4,4 ± 2,3	50,8 ± 5,7	12,7 ± 3,8	0,7 ± 0,9	100	49,7 ± 4,0	19,6 ± 3,2	12,6 ± 2,7	18,1 ± 3,1	100	602
nov 2003	7,2 ± 3,1	9,8 ± 3,5	14,4 ± 4,1	6,1 ± 2,8	4,7 ± 2,5	46,2 ± 5,9	10,5 ± 3,6	1,1 ± 1,2	100	47,6 ± 4,1	18,2 ± 3,1	16,5 ± 3,0	17,7 ± 3,1	100	582
maj 2004	7,4 ± 3,0	7,4 ± 3,0	16,6 ± 4,2	6,8 ± 2,9	5,4 ± 2,6	46,6 ± 5,7	8,5 ± 3,2	1,4 ± 1,3	100	51,8 ± 4,1	18,7 ± 3,2	13,5 ± 2,8	15,9 ± 3,0	100	571
nov 2004	8,5 ± 3,4	5,0 ± 2,7	19,4 ± 4,8	3,5 ± 2,2	6,2 ± 2,9	45,4 ± 6,1	10,5 ± 3,7	1,6 ± 1,5	100	46,2 ± 4,1	22,2 ± 3,5	15,4 ± 3,0	16,1 ± 3,1	100	558
maj 2005	9,8 ± 4,1	4,9 ± 3,0	18,6 ± 5,3	3,4 ± 2,5	3,9 ± 2,7	47,6 ± 6,9	9,3 ± 4,0	2,5 ± 2,1	100	40,7 ± 4,3	24,2 ± 3,8	15,2 ± 3,1	20,0 ± 3,5	100	501
nov 2005	8,8 ± 3,8	5,1 ± 2,9	22,2 ± 5,5	3,7 ± 2,5	6,0 ± 3,2	44,4 ± 6,6	6,5 ± 3,3	3,2 ± 2,4	100	42,0 ± 4,3	22,8 ± 3,6	16,3 ± 3,2	18,9 ± 3,4	100	514
160 000 - 199 999 kr															
maj 2002	5,8 ± 2,1	1,8 ± 1,2	12,1 ± 2,9	4,6 ± 1,8	3,6 ± 1,6	57,6 ± 4,3	13,5 ± 3,0	1,0 ± 0,9	100	54,7 ± 3,2	21,5 ± 2,7	12,8 ± 2,2	11,0 ± 2,0	100	911
nov 2002	7,8 ± 2,4	8,7 ± 2,5	12,8 ± 3,0	5,8 ± 2,1	3,9 ± 1,7	48,3 ± 4,5	11,3 ± 2,8	1,4 ± 1,1	100	54,0 ± 3,3	16,7 ± 2,4	14,9 ± 2,3	14,5 ± 2,3	100	899
maj 2003	7,3 ± 2,3	9,0 ± 2,6	11,7 ± 2,9	6,5 ± 2,2	4,2 ± 1,8	50,5 ± 4,5	9,2 ± 2,6	1,7 ± 1,2	100	53,3 ± 3,3	21,0 ± 2,7	12,7 ± 2,2	13,0 ± 2,2	100	899
nov 2003	7,3 ± 2,4	10,2 ± 2,8	16,4 ± 3,4	5,8 ± 2,2	4,2 ± 1,9	43,8 ± 4,6	10,7 ± 2,9	1,6 ± 1,1	100	54,0 ± 3,4	19,2 ± 2,7	12,4 ± 2,2	14,5 ± 2,4	100	834
maj 2004	6,7 ± 2,3	6,7 ± 2,3	18,7 ± 3,6	5,6 ± 2,1	5,1 ± 2,0	46,2 ± 4,6	10,4 ± 2,8	0,7 ± 0,8	100	54,6 ± 3,4	18,7 ± 2,7	13,2 ± 2,3	13,5 ± 2,3	100	824
nov 2004	8,1 ± 2,6	6,9 ± 2,4	13,9 ± 3,3	4,4 ± 1,9	6,7 ± 2,4	47,2 ± 4,7	11,6 ± 3,0	1,2 ± 1,0	100	50,6 ± 3,4	20,4 ± 2,7	15,1 ± 2,4	13,9 ± 2,3	100	854
maj 2005	7,3 ± 2,7	6,2 ± 2,5	18,9 ± 4,0	4,9 ± 2,2	5,4 ± 2,3	42,2 ± 5,0	12,4 ± 3,4	2,7 ± 1,7	100	46,4 ± 3,5	22,7 ± 2,9	15,1 ± 2,5	15,8 ± 2,5	100	797
nov 2005	6,3 ± 2,5	6,8 ± 2,6	19,4 ± 4,1	2,2 ± 1,5	4,4 ± 2,1	50,0 ± 5,1	6,6 ± 2,5	4,4 ± 2,1	100	48,3 ± 3,6	21,9 ± 2,9	12,8 ± 2,4	17,0 ± 2,7	100	758

Tabell 9 Partisympatier efter sammanlagda sammanräknade inkomsten för intervjupersonen och ev maka/make. Olika inkomstår (forts)

	Med partisypati %									Hela nettourvalet %					
	c	fp	m	kd	mp	s	v	övr	S:a	Med parti-sympati	Ingen sympati Vet ej	Vägrat	Ej an-träffad	S:a	Antal i urvalet
200 000 - 229 999 kr															
maj 2002	8,8 ± 2,8	5,3 ± 2,2	13,6 ± 3,4	4,3 ± 2,0	1,0 ± 1,0	54,7 ± 4,9	10,8 ± 3,1	1,5 ± 1,2	100	55,8 ± 3,7	21,4 ± 3,0	11,7 ± 2,4	11,1 ± 2,3	100	711
nov 2002	7,7 ± 2,5	7,5 ± 2,5	14,5 ± 3,3	4,4 ± 2,0	4,7 ± 2,0	50,2 ± 4,7	10,1 ± 2,9	0,9 ± 0,9	100	60,5 ± 3,6	14,8 ± 2,6	11,3 ± 2,3	13,4 ± 2,5	100	708
maj 2003	7,3 ± 2,5	8,3 ± 2,7	16,3 ± 3,6	5,1 ± 2,1	2,9 ± 1,6	47,8 ± 4,8	11,7 ± 3,1	0,5 ± 0,7	100	57,1 ± 3,6	18,3 ± 2,8	13,7 ± 2,5	11,0 ± 2,3	100	718
nov 2003	7,3 ± 2,6	9,1 ± 2,8	13,9 ± 3,4	6,6 ± 2,4	4,8 ± 2,1	47,1 ± 4,9	10,3 ± 3,0	1,0 ± 1,0	100	55,4 ± 3,6	19,4 ± 2,9	13,4 ± 2,5	11,9 ± 2,4	100	717
maj 2004	6,1 ± 2,4	9,2 ± 2,9	15,0 ± 3,6	4,7 ± 2,1	3,7 ± 1,9	49,7 ± 5,0	10,3 ± 3,1	1,3 ± 1,2	100	54,7 ± 3,7	21,3 ± 3,0	14,7 ± 2,6	9,4 ± 2,2	100	695
nov 2004	7,0 ± 2,6	6,5 ± 2,5	14,6 ± 3,5	3,4 ± 1,8	6,3 ± 2,4	52,9 ± 5,0	8,9 ± 2,8	0,5 ± 0,7	100	55,9 ± 3,7	21,4 ± 3,1	12,5 ± 2,5	10,2 ± 2,3	100	687
maj 2005	7,4 ± 2,7	8,3 ± 2,8	23,7 ± 4,4	3,6 ± 1,9	4,7 ± 2,2	43,0 ± 5,1	8,3 ± 2,8	1,1 ± 1,1	100	50,9 ± 3,7	22,9 ± 3,1	15,0 ± 2,6	11,2 ± 2,3	100	713
nov 2005	7,6 ± 2,9	8,9 ± 3,1	19,3 ± 4,4	2,5 ± 1,7	2,9 ± 1,8	48,7 ± 5,5	8,2 ± 3,0	1,9 ± 1,5	100	46,7 ± 3,8	25,4 ± 3,3	13,9 ± 2,6	14,0 ± 2,6	100	677
230 000 - 259 999 kr															
maj 2002	4,8 ± 2,4	3,5 ± 2,1	19,3 ± 4,4	5,8 ± 2,6	3,5 ± 2,1	53,7 ± 5,5	8,0 ± 3,0	1,3 ± 1,3	100	57,6 ± 4,2	20,2 ± 3,4	9,6 ± 2,5	12,6 ± 2,8	100	540
nov 2002	6,4 ± 2,5	12,6 ± 3,4	13,1 ± 3,4	5,4 ± 2,3	2,7 ± 1,6	50,7 ± 5,1	8,0 ± 2,8	1,1 ± 1,1	100	63,0 ± 3,9	13,3 ± 2,7	12,2 ± 2,6	11,5 ± 2,6	100	592
maj 2003	5,7 ± 2,4	10,8 ± 3,2	13,9 ± 3,6	5,7 ± 2,4	3,4 ± 1,9	54,1 ± 5,2	6,2 ± 2,5	0,3 ± 0,6	100	60,8 ± 4,0	18,2 ± 3,1	12,1 ± 2,7	9,0 ± 2,3	100	581
nov 2003	5,1 ± 2,3	10,5 ± 3,2	17,8 ± 4,0	4,5 ± 2,2	5,1 ± 2,3	46,1 ± 5,2	9,9 ± 3,1	1,1 ± 1,1	100	58,6 ± 3,9	18,2 ± 3,1	14,2 ± 2,8	8,9 ± 2,3	100	604
maj 2004	6,1 ± 2,5	5,3 ± 2,4	19,3 ± 4,2	5,0 ± 2,3	5,0 ± 2,3	49,7 ± 5,3	8,8 ± 3,0	0,9 ± 1,0	100	56,7 ± 4,0	19,4 ± 3,2	13,4 ± 2,7	10,5 ± 2,4	100	603
nov 2004	6,7 ± 2,7	10,0 ± 3,3	21,6 ± 4,5	3,7 ± 2,0	4,3 ± 2,2	40,7 ± 5,3	11,9 ± 3,5	1,2 ± 1,2	100	58,0 ± 4,1	19,2 ± 3,2	13,4 ± 2,8	9,4 ± 2,4	100	567
maj 2005	6,4 ± 2,6	8,5 ± 3,0	23,4 ± 4,5	3,2 ± 1,9	2,9 ± 1,8	42,7 ± 5,2	11,1 ± 3,3	1,8 ± 1,4	100	52,9 ± 3,9	23,2 ± 3,3	14,1 ± 2,7	9,8 ± 2,3	100	646
nov 2005	7,5 ± 3,0	5,1 ± 2,5	21,8 ± 4,7	4,8 ± 2,4	4,1 ± 2,3	43,7 ± 5,7	7,9 ± 3,1	5,1 ± 2,5	100	46,9 ± 3,9	26,1 ± 3,4	15,7 ± 2,9	11,4 ± 2,5	100	625
260 000 - 299 999 kr															
maj 2002	6,7 ± 2,6	6,4 ± 2,6	21,5 ± 4,3	4,1 ± 2,1	3,2 ± 1,9	50,4 ± 5,3	6,7 ± 2,6	1,2 ± 1,1	100	60,2 ± 4,0	19,2 ± 3,2	10,1 ± 2,5	10,5 ± 2,5	100	573
nov 2002	7,0 ± 2,5	10,9 ± 3,1	17,6 ± 3,8	4,4 ± 2,1	2,9 ± 1,7	46,6 ± 5,0	9,1 ± 2,9	1,6 ± 1,2	100	65,8 ± 3,8	14,3 ± 2,8	11,2 ± 2,6	8,7 ± 2,3	100	587
maj 2003	8,7 ± 2,9	9,6 ± 3,1	19,4 ± 4,1	3,9 ± 2,0	3,4 ± 1,9	47,0 ± 5,2	6,2 ± 2,5	1,7 ± 1,3	100	61,5 ± 4,0	18,0 ± 3,1	13,2 ± 2,8	7,3 ± 2,1	100	577
nov 2003	6,7 ± 2,5	11,3 ± 3,2	15,6 ± 3,7	5,4 ± 2,3	4,0 ± 2,0	50,0 ± 5,1	6,2 ± 2,5	0,8 ± 0,9	100	56,6 ± 3,8	18,3 ± 3,0	14,5 ± 2,7	10,7 ± 2,4	100	657
maj 2004	5,1 ± 2,2	10,4 ± 3,1	17,1 ± 3,8	5,1 ± 2,2	4,3 ± 2,1	48,1 ± 5,1	9,1 ± 2,9	0,8 ± 0,9	100	56,5 ± 3,8	18,7 ± 3,0	15,1 ± 2,7	9,7 ± 2,3	100	662
nov 2004	5,3 ± 2,2	11,0 ± 3,1	24,1 ± 4,2	3,3 ± 1,7	6,8 ± 2,5	41,6 ± 4,8	6,3 ± 2,4	1,8 ± 1,3	100	57,6 ± 3,7	19,6 ± 3,0	12,8 ± 2,5	10,0 ± 2,2	100	693
maj 2005	5,3 ± 2,2	8,7 ± 2,7	28,6 ± 4,4	3,4 ± 1,8	3,6 ± 1,8	40,1 ± 4,7	6,8 ± 2,4	3,4 ± 1,8	100	54,9 ± 3,6	18,4 ± 2,8	13,2 ± 2,4	13,5 ± 2,4	100	750
nov 2005	5,7 ± 2,3	10,2 ± 3,0	24,9 ± 4,2	3,5 ± 1,8	3,5 ± 1,8	41,8 ± 4,8	5,7 ± 2,3	4,7 ± 2,1	100	54,7 ± 3,6	20,8 ± 2,9	12,0 ± 2,4	12,5 ± 2,4	100	735
300 000 kr eller mer															
maj 2002	4,4 ± 0,9	5,8 ± 1,0	25,9 ± 1,9	7,8 ± 1,1	2,3 ± 0,6	45,6 ± 2,1	7,5 ± 1,1	0,7 ± 0,3	100	62,9 ± 1,6	17,5 ± 1,3	12,0 ± 1,1	7,7 ± 0,9	100	3 424
nov 2002	4,8 ± 0,9	14,4 ± 1,4	19,7 ± 1,6	7,7 ± 1,1	2,6 ± 0,6	43,7 ± 2,0	6,1 ± 1,0	1,0 ± 0,4	100	68,1 ± 1,5	12,2 ± 1,1	12,3 ± 1,1	7,4 ± 0,9	100	3 575
maj 2003	4,9 ± 0,9	14,5 ± 1,4	21,6 ± 1,7	7,3 ± 1,1	3,1 ± 0,7	41,9 ± 2,0	6,2 ± 1,0	0,4 ± 0,3	100	65,2 ± 1,6	15,2 ± 1,2	13,8 ± 1,1	5,8 ± 0,8	100	3 516
nov 2003	5,3 ± 0,9	14,0 ± 1,4	23,9 ± 1,7	6,0 ± 1,0	3,4 ± 0,7	40,1 ± 2,0	6,7 ± 1,0	0,6 ± 0,3	100	65,3 ± 1,6	15,2 ± 1,2	13,4 ± 1,1	6,2 ± 0,8	100	3 615
maj 2004	4,7 ± 0,9	12,4 ± 1,4	26,8 ± 1,8	5,4 ± 0,9	2,9 ± 0,7	39,7 ± 2,0	7,4 ± 1,1	0,8 ± 0,4	100	63,1 ± 1,6	16,3 ± 1,2	14,1 ± 1,1	6,6 ± 0,8	100	3 584
nov 2004	5,5 ± 0,9	10,8 ± 1,3	29,0 ± 1,8	5,1 ± 0,9	3,5 ± 0,7	40,4 ± 2,0	5,2 ± 0,9	0,6 ± 0,3	100	61,9 ± 1,6	16,5 ± 1,2	14,3 ± 1,1	7,3 ± 0,8	100	3 762
maj 2005	5,6 ± 0,9	10,7 ± 1,2	34,8 ± 1,9	4,5 ± 0,8	3,2 ± 0,7	35,1 ± 1,9	4,8 ± 0,9	1,3 ± 0,5	100	61,2 ± 1,5	17,6 ± 1,2	13,8 ± 1,1	7,4 ± 0,8	100	3 869
nov 2005	5,9 ± 0,9	9,8 ± 1,2	33,5 ± 1,9	4,2 ± 0,8	3,0 ± 0,7	36,2 ± 1,9	4,1 ± 0,8	3,2 ± 0,7	100	60,1 ± 1,5	19,4 ± 1,2	13,4 ± 1,1	7,1 ± 0,8	100	3 950

Tabell 10 Partisympatier i 10 regioner

Redovisade skattningar är procenttal \pm dubbla standardavvikelsen. Det intervall som bildas utgör ett 95-procentigt konfidensintervall, dvs ett intervall som med 95% sannolikhet innehåller det riktiga populationsvärdet om inga systematiska fel förekommer

Partisympatifördelningar är ej direkt jämförbara med valresultat bl.a. eftersom frågorna ej gäller "partival" utan "bästa parti"

	Med partisympati %									Hela nettourvalet %					
	c	fp	m	kd	mp	s	v	övr	S:a	Med parti-sympati	Ingen sympati Vet ej	Vägrat	Ej an-träffad	S:a	Antal i urvalet
Stormalmö (enl. indelningen 2004: Malmö, Lund, Trelleborg, Staffanstorps, Burlöv, Vellinge, Kävlinge, Lomma och Svedala)															
maj 2002	2,2 \pm 1,7	4,7 \pm 2,5	28,4 \pm 5,3	2,9 \pm 2,0	4,3 \pm 2,4	51,8 \pm 5,9	3,2 \pm 2,1	2,5 \pm 1,8	100	52,2 \pm 4,2	16,9 \pm 3,2	14,5 \pm 3,0	16,5 \pm 3,2	100	533
nov 2002	2,3 \pm 1,7	13,4 \pm 3,8	19,9 \pm 4,5	3,3 \pm 2,0	4,6 \pm 2,3	49,4 \pm 5,6	4,6 \pm 2,3	2,6 \pm 1,8	100	57,3 \pm 4,2	12,0 \pm 2,8	12,7 \pm 2,8	18,0 \pm 3,3	100	534
maj 2003	2,3 \pm 1,7	14,4 \pm 3,9	20,9 \pm 4,6	3,3 \pm 2,0	4,3 \pm 2,3	47,4 \pm 5,6	6,5 \pm 2,8	1,0 \pm 1,1	100	57,4 \pm 4,2	15,6 \pm 3,1	12,2 \pm 2,8	14,8 \pm 3,0	100	533
nov 2003	3,7 \pm 2,2	12,2 \pm 3,7	28,1 \pm 5,1	4,1 \pm 2,3	5,1 \pm 2,5	38,0 \pm 5,5	8,8 \pm 3,2	0,0 \pm 0,0	100	55,1 \pm 4,2	15,5 \pm 3,1	13,3 \pm 2,9	16,1 \pm 3,1	100	535
maj 2004	2,0 \pm 1,6	12,0 \pm 3,7	27,6 \pm 5,1	2,3 \pm 1,7	5,0 \pm 2,5	39,2 \pm 5,5	10,3 \pm 3,4	1,7 \pm 1,4	100	55,5 \pm 4,2	14,9 \pm 3,0	13,3 \pm 2,9	16,2 \pm 3,1	100	542
nov 2004	2,3 \pm 1,7	12,1 \pm 3,6	29,6 \pm 5,1	1,6 \pm 1,4	5,5 \pm 2,6	37,8 \pm 5,4	8,8 \pm 3,2	2,3 \pm 1,7	100	57,5 \pm 4,2	12,9 \pm 2,9	10,7 \pm 2,6	18,9 \pm 3,3	100	534
maj 2005	2,0 \pm 1,6	10,7 \pm 3,5	34,2 \pm 5,4	1,7 \pm 1,5	4,7 \pm 2,4	34,9 \pm 5,4	9,7 \pm 3,4	2,0 \pm 1,6	100	53,7 \pm 4,2	19,3 \pm 3,3	13,2 \pm 2,8	13,9 \pm 2,9	100	555
nov 2005	3,9 \pm 2,2	10,2 \pm 3,5	35,4 \pm 5,6	1,4 \pm 1,4	4,2 \pm 2,3	34,0 \pm 5,5	5,3 \pm 2,6	5,6 \pm 2,7	100	52,3 \pm 4,2	19,5 \pm 3,3	11,4 \pm 2,7	16,9 \pm 3,1	100	545
Övriga södra Götaland (län: 10, 12 utom Stormalmö)															
maj 2002	4,4 \pm 2,0	2,9 \pm 1,6	24,2 \pm 4,2	7,3 \pm 2,5	2,2 \pm 1,4	51,6 \pm 4,8	5,9 \pm 2,3	1,5 \pm 1,2	100	52,6 \pm 3,5	20,6 \pm 2,8	11,7 \pm 2,3	15,2 \pm 2,5	100	778
nov 2002	4,6 \pm 2,0	10,1 \pm 2,8	18,3 \pm 3,6	6,4 \pm 2,3	3,4 \pm 1,7	48,4 \pm 4,7	6,6 \pm 2,3	2,3 \pm 1,4	100	56,4 \pm 3,5	16,3 \pm 2,6	13,1 \pm 2,4	14,2 \pm 2,5	100	777
maj 2003	5,1 \pm 2,1	10,3 \pm 2,9	19,1 \pm 3,7	4,9 \pm 2,0	4,0 \pm 1,9	46,9 \pm 4,7	7,5 \pm 2,5	2,3 \pm 1,4	100	54,0 \pm 3,5	18,1 \pm 2,7	14,6 \pm 2,5	13,3 \pm 2,4	100	795
nov 2003	6,4 \pm 2,3	9,6 \pm 2,8	20,1 \pm 3,8	5,0 \pm 2,1	5,3 \pm 2,1	45,1 \pm 4,7	6,4 \pm 2,3	2,1 \pm 1,3	100	55,8 \pm 3,5	18,4 \pm 2,7	13,4 \pm 2,4	12,4 \pm 2,3	100	783
maj 2004	5,7 \pm 2,2	6,6 \pm 2,3	26,4 \pm 4,1	4,6 \pm 2,0	3,2 \pm 1,6	44,2 \pm 4,7	6,4 \pm 2,3	3,0 \pm 1,6	100	55,2 \pm 3,5	19,4 \pm 2,8	13,2 \pm 2,4	12,2 \pm 2,3	100	795
nov 2004	6,5 \pm 2,3	6,5 \pm 2,3	25,4 \pm 4,0	4,5 \pm 1,9	4,0 \pm 1,8	44,7 \pm 4,6	5,4 \pm 2,1	2,9 \pm 1,6	100	56,2 \pm 3,5	16,4 \pm 2,6	14,3 \pm 2,4	13,1 \pm 2,4	100	792
maj 2005	5,7 \pm 2,2	7,7 \pm 2,5	33,3 \pm 4,4	2,9 \pm 1,6	3,6 \pm 1,7	39,1 \pm 4,6	4,5 \pm 1,9	3,2 \pm 1,6	100	55,2 \pm 3,4	18,7 \pm 2,7	13,4 \pm 2,4	12,7 \pm 2,3	100	801
nov 2005	7,5 \pm 2,5	6,1 \pm 2,2	29,8 \pm 4,3	2,3 \pm 1,4	3,8 \pm 1,8	41,8 \pm 4,6	3,4 \pm 1,7	5,4 \pm 2,1	100	54,8 \pm 3,4	21,5 \pm 2,8	11,7 \pm 2,2	12,0 \pm 2,2	100	809
Småland med öarna (län: 06, 07, 08, 09)															
maj 2002	8,5 \pm 2,6	2,7 \pm 1,5	16,3 \pm 3,4	9,6 \pm 2,7	2,7 \pm 1,5	50,6 \pm 4,6	8,7 \pm 2,6	0,9 \pm 0,9	100	53,9 \pm 3,4	22,8 \pm 2,9	11,0 \pm 2,1	12,4 \pm 2,2	100	830
nov 2002	8,9 \pm 2,6	6,9 \pm 2,3	13,7 \pm 3,1	12,3 \pm 2,9	3,5 \pm 1,7	45,3 \pm 4,5	8,7 \pm 2,5	0,6 \pm 0,7	100	58,4 \pm 3,4	17,9 \pm 2,6	11,1 \pm 2,1	12,6 \pm 2,3	100	823
maj 2003	9,3 \pm 2,6	8,7 \pm 2,6	11,3 \pm 2,9	13,2 \pm 3,1	3,4 \pm 1,6	45,9 \pm 4,5	8,1 \pm 2,5	0,2 \pm 0,4	100	56,8 \pm 3,4	18,9 \pm 2,7	13,4 \pm 2,3	11,0 \pm 2,1	100	830
nov 2003	9,1 \pm 2,6	9,4 \pm 2,7	17,2 \pm 3,5	10,9 \pm 2,8	3,9 \pm 1,8	40,7 \pm 4,5	7,6 \pm 2,4	1,3 \pm 1,0	100	55,9 \pm 3,4	19,1 \pm 2,7	14,0 \pm 2,4	11,1 \pm 2,1	100	823
maj 2004	8,9 \pm 2,6	8,2 \pm 2,5	17,7 \pm 3,4	12,7 \pm 3,0	2,1 \pm 1,3	41,4 \pm 4,4	7,8 \pm 2,4	1,3 \pm 1,0	100	56,7 \pm 3,4	21,1 \pm 2,8	13,3 \pm 2,3	9,0 \pm 1,9	100	836
nov 2004	8,6 \pm 2,5	5,9 \pm 2,1	22,0 \pm 3,7	8,8 \pm 2,5	2,7 \pm 1,5	45,1 \pm 4,5	6,3 \pm 2,2	0,6 \pm 0,7	100	57,5 \pm 3,4	21,3 \pm 2,8	13,5 \pm 2,3	7,7 \pm 1,8	100	830
maj 2005	8,9 \pm 2,6	5,0 \pm 2,0	24,1 \pm 3,9	11,3 \pm 2,9	3,5 \pm 1,7	41,2 \pm 4,5	4,3 \pm 1,9	1,7 \pm 1,2	100	54,4 \pm 3,4	21,5 \pm 2,8	13,9 \pm 2,3	10,3 \pm 2,0	100	848
nov 2005	9,9 \pm 2,8	6,2 \pm 2,3	25,0 \pm 4,1	8,0 \pm 2,6	3,7 \pm 1,8	41,3 \pm 4,6	4,1 \pm 1,9	1,8 \pm 1,3	100	51,7 \pm 3,4	25,8 \pm 3,0	13,0 \pm 2,3	9,5 \pm 2,0	100	844

Tabell 10 Partisympatier i 10 regioner
(forts)

Med partisypati %										Hela nettourvalet %					
c	fp	m	kd	mp	s	v	övr	S:a	Med parti-sympati	Ingen sympati Vet ej	Vägrat	Ej an-träffad	S:a	Antal i urvalet	
Göteborgs kommun															
maj 2002	1,2 ± 1,3	7,8 ± 3,3	25,1 ± 5,3	6,7 ± 3,1	4,3 ± 2,5	34,9 ± 5,9	18,4 ± 4,8	1,6 ± 1,5	100	53,1 ± 4,5	19,6 ± 3,6	14,6 ± 3,2	12,7 ± 3,0	100	480
nov 2002	1,4 ± 1,4	17,1 ± 4,4	21,0 ± 4,7	7,3 ± 3,0	3,2 ± 2,0	33,9 ± 5,5	14,3 ± 4,1	1,8 ± 1,5	100	58,7 ± 4,4	8,4 ± 2,5	15,8 ± 3,2	17,0 ± 3,3	100	487
maj 2003	1,5 ± 1,5	19,9 ± 4,8	18,4 ± 4,7	4,9 ± 2,6	6,8 ± 3,0	36,5 ± 5,8	11,3 ± 3,8	0,8 ± 1,0	100	55,7 ± 4,5	16,1 ± 3,3	14,2 ± 3,1	14,0 ± 3,1	100	478
nov 2003	1,4 ± 1,4	13,9 ± 4,0	21,0 ± 4,8	4,6 ± 2,5	5,3 ± 2,6	40,6 ± 5,7	12,1 ± 3,8	1,1 ± 1,2	100	58,5 ± 4,4	12,3 ± 2,9	12,1 ± 2,9	17,1 ± 3,4	100	480
maj 2004	1,1 ± 1,2	16,1 ± 4,3	22,6 ± 4,9	4,7 ± 2,5	6,8 ± 3,0	34,4 ± 5,6	13,3 ± 4,0	1,1 ± 1,2	100	59,0 ± 4,4	13,1 ± 3,0	11,0 ± 2,8	16,9 ± 3,4	100	473
nov 2004	1,1 ± 1,3	12,2 ± 4,0	25,9 ± 5,3	2,7 ± 2,0	12,9 ± 4,1	31,9 ± 5,6	12,6 ± 4,0	0,8 ± 1,1	100	55,4 ± 4,5	13,1 ± 3,0	14,1 ± 3,1	17,5 ± 3,4	100	475
maj 2005	1,4 ± 1,3	14,7 ± 4,1	30,7 ± 5,3	2,7 ± 1,9	7,9 ± 3,1	29,0 ± 5,2	11,6 ± 3,7	2,1 ± 1,6	100	58,7 ± 4,3	14,0 ± 3,1	12,0 ± 2,9	15,2 ± 3,2	100	499
nov 2005	1,9 ± 1,6	13,8 ± 4,1	28,0 ± 5,4	2,2 ± 1,8	7,1 ± 3,1	33,6 ± 5,7	10,1 ± 3,6	3,4 ± 2,2	100	53,8 ± 4,4	15,5 ± 3,2	14,9 ± 3,1	15,9 ± 3,2	100	498
Övriga Västsverige (län: 13, 14, utom Göteborg)															
maj 2002	8,7 ± 2,0	5,5 ± 1,6	19,7 ± 2,8	8,3 ± 2,0	2,8 ± 1,2	44,2 ± 3,5	9,7 ± 2,1	1,2 ± 0,8	100	56,9 ± 2,7	21,2 ± 2,2	9,9 ± 1,6	12,0 ± 1,7	100	1 338
nov 2002	9,4 ± 2,0	12,6 ± 2,3	15,3 ± 2,5	7,3 ± 1,8	3,7 ± 1,3	40,9 ± 3,4	9,2 ± 2,0	1,6 ± 0,9	100	60,8 ± 2,6	13,4 ± 1,8	13,1 ± 1,8	12,7 ± 1,8	100	1 324
maj 2003	8,9 ± 2,0	11,9 ± 2,3	16,2 ± 2,6	7,5 ± 1,8	4,6 ± 1,5	40,7 ± 3,4	9,4 ± 2,0	0,8 ± 0,6	100	59,3 ± 2,6	17,4 ± 2,0	13,3 ± 1,8	10,0 ± 1,6	100	1 343
nov 2003	9,3 ± 2,1	12,5 ± 2,4	16,4 ± 2,6	6,6 ± 1,8	6,0 ± 1,7	39,9 ± 3,5	8,7 ± 2,0	0,7 ± 0,6	100	57,0 ± 2,7	15,9 ± 2,0	14,5 ± 1,9	12,6 ± 1,8	100	1 337
maj 2004	8,6 ± 2,0	10,4 ± 2,2	18,3 ± 2,8	5,4 ± 1,6	4,6 ± 1,5	43,9 ± 3,6	8,3 ± 2,0	0,5 ± 0,5	100	54,7 ± 2,7	18,0 ± 2,0	14,2 ± 1,9	13,2 ± 1,8	100	1 359
nov 2004	9,3 ± 2,1	8,9 ± 2,1	20,6 ± 2,9	5,5 ± 1,6	5,7 ± 1,7	42,5 ± 3,6	6,5 ± 1,8	1,1 ± 0,7	100	55,2 ± 2,7	19,2 ± 2,1	14,0 ± 1,9	11,6 ± 1,7	100	1 347
maj 2005	8,1 ± 2,0	9,6 ± 2,2	27,4 ± 3,3	4,5 ± 1,5	3,3 ± 1,3	38,5 ± 3,6	6,7 ± 1,8	2,0 ± 1,0	100	52,8 ± 2,7	21,9 ± 2,2	11,7 ± 1,7	13,7 ± 1,8	100	1 363
nov 2005	7,5 ± 1,9	8,5 ± 2,0	25,0 ± 3,2	5,2 ± 1,6	2,8 ± 1,2	41,3 ± 3,6	5,3 ± 1,6	4,3 ± 1,5	100	52,7 ± 2,7	22,6 ± 2,2	13,0 ± 1,8	11,8 ± 1,7	100	1 360
Stockholms kommun															
maj 2002	1,3 ± 1,1	8,3 ± 2,7	31,2 ± 4,6	3,5 ± 1,8	3,5 ± 1,8	38,7 ± 4,8	13,3 ± 3,3	0,3 ± 0,5	100	51,6 ± 3,5	14,6 ± 2,5	12,3 ± 2,3	21,5 ± 2,9	100	772
nov 2002	0,7 ± 0,8	18,8 ± 3,7	22,2 ± 3,9	3,4 ± 1,7	5,2 ± 2,1	37,4 ± 4,5	11,6 ± 3,0	0,7 ± 0,8	100	58,5 ± 3,5	11,0 ± 2,2	13,1 ± 2,4	17,4 ± 2,7	100	754
maj 2003	0,9 ± 0,9	17,7 ± 3,6	25,8 ± 4,1	4,0 ± 1,8	3,7 ± 1,8	34,7 ± 4,5	12,8 ± 3,2	0,5 ± 0,6	100	56,9 ± 3,5	13,4 ± 2,4	12,3 ± 2,3	17,5 ± 2,7	100	756
nov 2003	1,4 ± 1,1	19,6 ± 3,7	26,2 ± 4,1	4,1 ± 1,9	3,6 ± 1,8	33,7 ± 4,4	10,5 ± 2,9	0,9 ± 0,9	100	56,9 ± 3,5	12,3 ± 2,3	13,0 ± 2,4	17,8 ± 2,7	100	771
maj 2004	1,1 ± 1,0	17,5 ± 3,5	30,9 ± 4,3	3,4 ± 1,7	5,4 ± 2,1	30,9 ± 4,3	10,8 ± 2,9	0,0 ± 0,0	100	57,6 ± 3,5	12,5 ± 2,3	12,8 ± 2,4	17,2 ± 2,7	100	775
nov 2004	2,4 ± 1,4	14,6 ± 3,4	28,0 ± 4,3	2,1 ± 1,4	6,4 ± 2,3	35,8 ± 4,6	10,8 ± 3,0	0,0 ± 0,0	100	54,1 ± 3,5	14,1 ± 2,4	13,8 ± 2,4	18,0 ± 2,7	100	785
maj 2005	1,2 ± 1,1	13,4 ± 3,3	34,6 ± 4,6	2,7 ± 1,6	6,1 ± 2,3	30,5 ± 4,5	9,3 ± 2,8	2,2 ± 1,4	100	52,4 ± 3,5	14,2 ± 2,5	11,6 ± 2,3	21,7 ± 2,9	100	782
nov 2005	1,5 ± 1,2	11,0 ± 3,1	33,4 ± 4,7	2,8 ± 1,6	6,1 ± 2,4	31,1 ± 4,6	9,7 ± 2,9	4,3 ± 2,0	100	51,4 ± 3,6	16,9 ± 2,7	10,2 ± 2,2	21,5 ± 2,9	100	763
Övriga Stockholms län															
maj 2002	2,7 ± 1,3	6,8 ± 2,1	31,7 ± 3,9	6,4 ± 2,0	2,2 ± 1,2	41,9 ± 4,1	7,5 ± 2,2	0,9 ± 0,8	100	55,1 ± 3,1	18,4 ± 2,4	12,0 ± 2,0	14,4 ± 2,2	100	1 014
nov 2002	2,7 ± 1,3	16,5 ± 2,9	26,4 ± 3,4	7,6 ± 2,1	4,6 ± 1,6	35,6 ± 3,7	6,0 ± 1,9	0,6 ± 0,6	100	60,4 ± 3,0	12,4 ± 2,0	12,3 ± 2,0	14,9 ± 2,2	100	1 047
maj 2003	2,1 ± 1,1	15,9 ± 2,9	30,1 ± 3,6	6,0 ± 1,9	4,1 ± 1,6	34,6 ± 3,8	6,2 ± 1,9	1,0 ± 0,8	100	57,8 ± 3,0	17,3 ± 2,3	12,5 ± 2,0	12,4 ± 2,0	100	1 064
nov 2003	2,5 ± 1,2	15,6 ± 2,9	31,6 ± 3,7	4,3 ± 1,6	6,3 ± 1,9	32,3 ± 3,7	6,6 ± 2,0	0,8 ± 0,7	100	56,9 ± 3,0	16,4 ± 2,2	12,7 ± 2,0	14,0 ± 2,1	100	1 061
maj 2004	2,3 ± 1,2	14,4 ± 2,8	32,2 ± 3,7	3,4 ± 1,4	4,9 ± 1,7	35,0 ± 3,8	7,2 ± 2,1	0,7 ± 0,6	100	57,1 ± 3,0	15,1 ± 2,1	15,3 ± 2,2	12,5 ± 2,0	100	1 072
nov 2004	4,6 ± 1,7	13,1 ± 2,8	32,0 ± 3,9	3,5 ± 1,5	5,8 ± 2,0	33,3 ± 3,9	7,6 ± 2,2	0,2 ± 0,4	100	51,8 ± 3,0	18,6 ± 2,3	15,5 ± 2,2	14,1 ± 2,1	100	1 061
maj 2005	2,5 ± 1,3	11,3 ± 2,6	43,7 ± 4,1	2,7 ± 1,4	4,1 ± 1,7	28,8 ± 3,8	6,3 ± 2,0	0,5 ± 0,6	100	52,2 ± 3,0	18,3 ± 2,3	15,3 ± 2,2	14,2 ± 2,1	100	1 065
nov 2005	2,7 ± 1,4	11,6 ± 2,7	42,5 ± 4,1	3,3 ± 1,5	4,0 ± 1,6	28,2 ± 3,8	5,4 ± 1,9	2,4 ± 1,3	100	52,7 ± 3,0	19,2 ± 2,4	14,5 ± 2,1	13,6 ± 2,1	100	1 049

Tabell 10 Partisympatier i 10 regioner
(forts)

	Med partisynpati %									Hela nettourvalet %					
	c	fp	m	kd	mp	s	v	övr	S:a	Med parti-synpati	Ingen synpati Vet ej	Vägrat	Ej an-träffad	S:a	Antal i urvalet
Östra Mellansverige (län: 03, 04, 05, 18, 19)															
maj 2002	6,2 ± 1,6	5,4 ± 1,5	18,9 ± 2,6	5,9 ± 1,6	3,1 ± 1,1	51,0 ± 3,3	8,4 ± 1,8	1,2 ± 0,7	100	58,2 ± 2,5	22,2 ± 2,1	8,8 ± 1,4	10,9 ± 1,6	100	1 539
nov 2002	5,3 ± 1,4	12,9 ± 2,1	12,9 ± 2,1	7,3 ± 1,6	4,4 ± 1,3	47,2 ± 3,1	9,1 ± 1,8	0,9 ± 0,6	100	63,7 ± 2,4	13,1 ± 1,7	11,0 ± 1,6	12,2 ± 1,6	100	1 522
maj 2003	6,4 ± 1,6	12,0 ± 2,1	15,7 ± 2,4	7,4 ± 1,7	4,9 ± 1,4	44,8 ± 3,2	8,2 ± 1,8	0,6 ± 0,5	100	60,0 ± 2,5	17,1 ± 1,9	11,1 ± 1,6	11,9 ± 1,6	100	1 528
nov 2003	5,1 ± 1,4	12,5 ± 2,2	17,9 ± 2,5	7,1 ± 1,7	4,6 ± 1,4	44,1 ± 3,2	8,3 ± 1,8	0,4 ± 0,4	100	59,6 ± 2,5	16,3 ± 1,9	11,7 ± 1,6	12,3 ± 1,7	100	1 518
maj 2004	5,3 ± 1,4	9,5 ± 1,9	20,0 ± 2,6	5,5 ± 1,5	4,4 ± 1,3	46,3 ± 3,2	8,5 ± 1,8	0,4 ± 0,4	100	60,2 ± 2,4	17,9 ± 1,9	11,2 ± 1,6	10,7 ± 1,5	100	1 559
nov 2004	5,5 ± 1,5	9,5 ± 1,9	22,6 ± 2,7	5,3 ± 1,5	5,8 ± 1,5	44,4 ± 3,2	6,4 ± 1,6	0,6 ± 0,5	100	57,8 ± 2,4	20,0 ± 2,0	10,8 ± 1,5	11,4 ± 1,6	100	1 575
maj 2005	5,6 ± 1,5	8,7 ± 1,9	27,1 ± 2,9	3,1 ± 1,1	5,7 ± 1,5	40,5 ± 3,2	7,8 ± 1,8	1,6 ± 0,8	100	55,4 ± 2,4	19,6 ± 2,0	12,8 ± 1,6	12,2 ± 1,6	100	1 594
nov 2005	6,1 ± 1,6	9,6 ± 2,0	25,8 ± 2,9	2,9 ± 1,1	5,8 ± 1,6	41,7 ± 3,3	5,2 ± 1,5	3,0 ± 1,1	100	55,1 ± 2,5	21,7 ± 2,0	11,6 ± 1,6	11,6 ± 1,6	100	1 573
Norra Mellansverige (län: 17, 20, 21)															
maj 2002	8,2 ± 2,5	4,1 ± 1,8	10,3 ± 2,8	5,4 ± 2,1	5,4 ± 2,1	56,1 ± 4,5	10,3 ± 2,8	0,2 ± 0,4	100	53,1 ± 3,3	26,3 ± 2,9	10,5 ± 2,0	10,1 ± 2,0	100	875
nov 2002	10,5 ± 2,6	8,3 ± 2,3	9,5 ± 2,5	5,1 ± 1,9	5,0 ± 1,8	50,3 ± 4,2	10,3 ± 2,6	1,1 ± 0,9	100	62,1 ± 3,2	16,3 ± 2,4	9,9 ± 2,0	11,7 ± 2,1	100	878
maj 2003	7,8 ± 2,3	9,0 ± 2,5	13,2 ± 2,9	4,5 ± 1,8	5,8 ± 2,0	50,0 ± 4,3	8,8 ± 2,4	1,0 ± 0,9	100	58,0 ± 3,3	19,6 ± 2,6	13,0 ± 2,2	9,5 ± 1,9	100	887
nov 2003	10,9 ± 2,7	8,7 ± 2,5	14,4 ± 3,1	5,1 ± 1,9	5,5 ± 2,0	46,1 ± 4,3	8,5 ± 2,4	0,8 ± 0,8	100	57,4 ± 3,3	19,1 ± 2,6	13,3 ± 2,2	10,3 ± 2,0	100	882
maj 2004	10,6 ± 2,8	7,4 ± 2,4	15,9 ± 3,3	4,0 ± 1,8	5,1 ± 2,0	45,1 ± 4,5	10,8 ± 2,8	1,1 ± 0,9	100	54,0 ± 3,3	23,0 ± 2,8	13,3 ± 2,3	9,7 ± 2,0	100	874
nov 2004	11,4 ± 3,0	6,6 ± 2,3	16,6 ± 3,5	2,7 ± 1,5	5,2 ± 2,1	47,7 ± 4,7	9,3 ± 2,7	0,5 ± 0,6	100	50,8 ± 3,3	25,1 ± 2,9	14,2 ± 2,3	9,9 ± 2,0	100	867
maj 2005	12,7 ± 3,2	6,8 ± 2,4	19,9 ± 3,8	2,6 ± 1,5	3,8 ± 1,8	43,1 ± 4,7	9,6 ± 2,8	1,6 ± 1,2	100	49,1 ± 3,3	25,6 ± 2,9	13,8 ± 2,3	11,5 ± 2,1	100	869
nov 2005	9,4 ± 2,9	6,2 ± 2,4	21,5 ± 4,0	3,5 ± 1,8	4,5 ± 2,0	44,8 ± 4,9	6,9 ± 2,5	3,2 ± 1,7	100	46,8 ± 3,3	25,8 ± 2,9	15,4 ± 2,4	12,0 ± 2,2	100	864
Mellersta och övre Norrland (län: 22, 23, 24, 25)															
maj 2002	7,2 ± 2,1	3,5 ± 1,5	10,5 ± 2,5	5,3 ± 1,8	3,0 ± 1,4	56,6 ± 4,0	13,5 ± 2,7	0,5 ± 0,6	100	62,9 ± 3,1	18,3 ± 2,5	8,8 ± 1,8	10,0 ± 1,9	100	956
nov 2002	8,4 ± 2,2	8,4 ± 2,2	6,8 ± 2,0	4,6 ± 1,6	3,6 ± 1,5	54,4 ± 3,9	12,9 ± 2,6	1,0 ± 0,8	100	67,2 ± 3,0	13,0 ± 2,2	9,9 ± 1,9	10,0 ± 1,9	100	944
maj 2003	8,3 ± 2,2	8,6 ± 2,3	6,4 ± 2,0	5,3 ± 1,8	3,4 ± 1,5	54,3 ± 4,1	12,7 ± 2,7	1,0 ± 0,8	100	61,6 ± 3,1	18,6 ± 2,5	10,4 ± 1,9	9,4 ± 1,9	100	945
nov 2003	9,1 ± 2,4	10,4 ± 2,5	9,5 ± 2,4	3,9 ± 1,6	2,7 ± 1,3	50,0 ± 4,2	13,4 ± 2,8	0,9 ± 0,8	100	59,6 ± 3,1	19,5 ± 2,5	11,7 ± 2,1	9,2 ± 1,9	100	937
maj 2004	5,8 ± 2,0	7,5 ± 2,2	12,4 ± 2,8	4,7 ± 1,8	4,7 ± 1,8	50,9 ± 4,3	13,0 ± 2,9	0,9 ± 0,8	100	56,4 ± 3,2	21,4 ± 2,6	12,8 ± 2,1	9,3 ± 1,9	100	943
nov 2004	7,0 ± 2,2	8,3 ± 2,4	14,7 ± 3,1	4,3 ± 1,7	4,3 ± 1,7	48,4 ± 4,3	12,2 ± 2,8	1,0 ± 0,8	100	55,3 ± 3,2	19,7 ± 2,6	15,6 ± 2,3	9,4 ± 1,9	100	935
maj 2005	9,4 ± 2,6	6,8 ± 2,2	16,4 ± 3,3	4,8 ± 1,9	4,6 ± 1,8	45,2 ± 4,4	11,4 ± 2,8	1,4 ± 1,0	100	52,6 ± 3,2	23,6 ± 2,7	14,6 ± 2,3	9,2 ± 1,8	100	950
nov 2005	9,9 ± 2,7	7,2 ± 2,3	15,9 ± 3,3	3,2 ± 1,6	4,2 ± 1,8	49,5 ± 4,5	7,2 ± 2,3	3,0 ± 1,5	100	50,5 ± 3,2	23,5 ± 2,7	13,3 ± 2,2	12,7 ± 2,1	100	937
Hela väljarkären															
maj 2002	5,7 ± 0,6	5,1 ± 0,6	20,6 ± 1,1	6,3 ± 0,7	3,2 ± 0,5	48,4 ± 1,4	9,7 ± 0,8	1,0 ± 0,3	100	55,6 ± 1,0	20,5 ± 0,8	10,9 ± 0,6	13,1 ± 0,7	100	9 115
nov 2002	6,0 ± 0,6	12,2 ± 0,9	15,8 ± 1,0	6,7 ± 0,7	4,2 ± 0,5	44,7 ± 1,3	9,3 ± 0,8	1,2 ± 0,3	100	60,9 ± 1,0	13,6 ± 0,7	12,0 ± 0,7	13,5 ± 0,7	100	9 090
maj 2003	5,9 ± 0,6	12,3 ± 0,9	17,3 ± 1,0	6,4 ± 0,7	4,5 ± 0,6	43,7 ± 1,3	9,1 ± 0,8	0,9 ± 0,3	100	58,2 ± 1,0	17,4 ± 0,8	12,5 ± 0,7	12,0 ± 0,7	100	9 159
nov 2003	6,3 ± 0,7	12,4 ± 0,9	19,6 ± 1,1	5,8 ± 0,6	4,9 ± 0,6	41,3 ± 1,3	8,9 ± 0,8	0,9 ± 0,3	100	57,5 ± 1,0	16,7 ± 0,8	13,0 ± 0,7	12,9 ± 0,7	100	9 127
maj 2004	5,5 ± 0,6	10,6 ± 0,8	21,9 ± 1,1	5,2 ± 0,6	4,5 ± 0,6	42,0 ± 1,3	9,3 ± 0,8	0,9 ± 0,3	100	56,8 ± 1,0	18,0 ± 0,8	13,1 ± 0,7	12,2 ± 0,7	100	9 228
nov 2004	6,3 ± 0,7	9,5 ± 0,8	23,2 ± 1,2	4,4 ± 0,6	5,5 ± 0,6	41,9 ± 1,4	8,1 ± 0,8	0,9 ± 0,3	100	55,2 ± 1,0	18,7 ± 0,8	13,6 ± 0,7	12,5 ± 0,7	100	9 201
maj 2005	6,1 ± 0,7	9,2 ± 0,8	28,8 ± 1,3	4,0 ± 0,5	4,6 ± 0,6	37,7 ± 1,3	7,8 ± 0,8	1,8 ± 0,4	100	53,5 ± 1,0	20,1 ± 0,8	13,2 ± 0,7	13,2 ± 0,7	100	9 326
nov 2005	6,3 ± 0,7	8,9 ± 0,8	27,9 ± 1,3	3,6 ± 0,5	4,5 ± 0,6	39,3 ± 1,4	6,0 ± 0,7	3,5 ± 0,5	100	52,3 ± 1,0	21,6 ± 0,8	12,9 ± 0,7	13,2 ± 0,7	100	9 242

Socioekonomisk indelning (SEI)

Grunden för indelning är uppgift om yrke och sysselsättning. Till huvudgruppen arbetare förs personer med yrken som vanligtvis medför organisation inom LO medan övriga anställda förs till tjänstemän. Undergrupperna har sedan klassificerats efter yrkets normala utbildningskrav.

Pensionärer och hemarbetande har sekundärkodats. I redovisningen ingår således yrkesverksamma kodade efter eget yrke tillsammans med pensionärer kodade efter tidigare yrke och hemarbetande kodade efter makes/makas yrke.

Socioekonomisk grupp	Definition	Exempel på yrke
Arbetare	Yrken normalt organiserade inom LO	
Ej facklärd, varuproducerande	Yrken med krav på högst 2 års utbildning efter grundskola	Borrare, gjutare, industrimålare, konditoriarbetare, skogshuggare, yrkesfiskare
Ej facklärd, tjänsteproducerande	Yrken med krav på högst 2 års utbildning efter grundskola	Affärsbiträde, banvakt, barnvårdare, hamnarbetare
Facklärd, varuproducerande	Yrken med krav på minst 2 års utbildning efter grundskola	Bagare, betongarbetare, elektriker, grafiker, konditor, verktygsarbetare
Facklärd, tjänsteproducerande	Yrken med krav på minst 2 års utbildning efter grundskola	Barnsköterska, frisör, servitör, undersköterska
Tjänstemän	Yrken normalt organiserade i TCO eller SACO	
Lägre tjänstemän I	Yrken med krav på högst 2 års utbildning efter grundskola	Kartritare, stansoperatör, telefonist, underbefäl
Lägre tjänstemän II	Yrken med 2 men ej 3 års utbildningskrav efter grundskola	Arbetsledare, byggnadsförman, polis, sekreterare
Tjänstemän på mellannivå	Yrken med 3 men ej 6 års utbildningskrav efter grundskola	Bankkassör, hovmästare, ingenjör, sjuksköterska
Högre tjänstemän	Yrken med minst 6 års utbildningskrav efter grundskola	Apotekare, bankkamrer, byråchef, läkare, sjökaptän
Företagare	Egna företagare inkl. medhjälpare inom familjen	
Ensamföretagare	Företagare utan anställda	
Mindre företagare	Med 1-9 anställda	
Större företagare	Med 10 eller fler anställda samt lantbrukare med mer än 100 ha åker eller mer än 400 ha skog	
Lantbrukare		
Mindre lantbrukare	Lantbrukare med högst 20 ha åker och högst 100 ha skog	
Större lantbrukare	Lantbrukare med 21-100 ha åker eller 101-400 ha skog (jfr ovan)	

Tabell 11 Partisympatier efter socio-ekonomisk grupp (yrkesverksamma och icke yrkesverksamma)

Redovisade skattningar är procenttal \pm dubbla standardavvikelsen. Det intervall som bildas utgör ett 95-procentigt konfidenstervall, dvs ett intervall som med 95% sannolikhet innehåller det riktiga populationsvärdet om inga systematiska fel förekommer

Partisympatifördelningar är *ej* direkt jämförbara med valresultat bl.a. eftersom frågorna *ej* gäller "partival" utan "bästa parti"

	Med partisympati %									Hela nettourvalet %						
	c	fp	m	kd	mp	s	v	övr	S:a	Med parti-sympati	Ingen sympati Vet ej	Vägrat	Ej anträffad	S:a	Antal i urvalet	
Hela väljarkåren																
maj 2002	5,7 \pm 0,6	5,1 \pm 0,6	20,6 \pm 1,1	6,3 \pm 0,7	3,2 \pm 0,5	48,4 \pm 1,4	9,7 \pm 0,8	1,0 \pm 0,3	100	55,6 \pm 1,0	20,5 \pm 0,8	10,9 \pm 0,6	13,1 \pm 0,7	100	9 115	
nov 2002	6,0 \pm 0,6	12,2 \pm 0,9	15,8 \pm 1,0	6,7 \pm 0,7	4,2 \pm 0,5	44,7 \pm 1,3	9,3 \pm 0,8	1,2 \pm 0,3	100	60,9 \pm 1,0	13,6 \pm 0,7	12,0 \pm 0,7	13,5 \pm 0,7	100	9 090	
maj 2003	5,9 \pm 0,6	12,3 \pm 0,9	17,3 \pm 1,0	6,4 \pm 0,7	4,5 \pm 0,6	43,7 \pm 1,3	9,1 \pm 0,8	0,9 \pm 0,3	100	58,2 \pm 1,0	17,4 \pm 0,8	12,5 \pm 0,7	12,0 \pm 0,7	100	9 159	
nov 2003	6,3 \pm 0,7	12,4 \pm 0,9	19,6 \pm 1,1	5,8 \pm 0,6	4,9 \pm 0,6	41,3 \pm 1,3	8,9 \pm 0,8	0,9 \pm 0,3	100	57,5 \pm 1,0	16,7 \pm 0,8	13,0 \pm 0,7	12,9 \pm 0,7	100	9 127	
maj 2004	5,5 \pm 0,6	10,6 \pm 0,8	21,9 \pm 1,1	5,2 \pm 0,6	4,5 \pm 0,6	42,0 \pm 1,3	9,3 \pm 0,8	0,9 \pm 0,3	100	56,8 \pm 1,0	18,0 \pm 0,8	13,1 \pm 0,7	12,2 \pm 0,7	100	9 228	
nov 2004	6,3 \pm 0,7	9,5 \pm 0,8	23,2 \pm 1,2	4,4 \pm 0,6	5,5 \pm 0,6	41,9 \pm 1,4	8,1 \pm 0,8	0,9 \pm 0,3	100	55,2 \pm 1,0	18,7 \pm 0,8	13,6 \pm 0,7	12,5 \pm 0,7	100	9 201	
maj 2005	6,1 \pm 0,7	9,2 \pm 0,8	28,8 \pm 1,3	4,0 \pm 0,5	4,6 \pm 0,6	37,7 \pm 1,3	7,8 \pm 0,8	1,8 \pm 0,4	100	53,5 \pm 1,0	20,1 \pm 0,8	13,2 \pm 0,7	13,2 \pm 0,7	100	9 326	
nov 2005	6,3 \pm 0,7	8,9 \pm 0,8	27,9 \pm 1,3	3,6 \pm 0,5	4,5 \pm 0,6	39,3 \pm 1,4	6,0 \pm 0,7	3,5 \pm 0,5	100	52,3 \pm 1,0	21,6 \pm 0,8	12,9 \pm 0,7	13,2 \pm 0,7	100	9 242	
Ej facklärd arbetare, varuproducerande (yrkesverksamma och icke yrkesverksamma)																
maj 2002	2,8 \pm 1,7	0,8 \pm 0,9	8,0 \pm 2,8	4,7 \pm 2,2	3,6 \pm 1,9	70,5 \pm 4,7	8,3 \pm 2,8	1,4 \pm 1,2	100	70,9 \pm 3,9	27,7 \pm 3,9	1,4 \pm 1,0	0,0 \pm 0,0	100	512	
nov 2002	4,6 \pm 2,2	6,3 \pm 2,5	6,3 \pm 2,5	3,8 \pm 2,0	2,5 \pm 1,6	63,9 \pm 4,9	10,7 \pm 3,2	1,9 \pm 1,4	100	76,9 \pm 3,8	22,3 \pm 3,7	0,8 \pm 0,8	0,0 \pm 0,0	100	476	
maj 2003	4,5 \pm 2,2	5,1 \pm 2,3	7,4 \pm 2,7	4,3 \pm 2,1	3,4 \pm 1,9	66,3 \pm 4,9	7,7 \pm 2,8	1,4 \pm 1,2	100	69,9 \pm 4,0	28,3 \pm 3,9	1,8 \pm 1,2	0,0 \pm 0,0	100	505	
nov 2003	6,0 \pm 2,6	5,4 \pm 2,5	9,2 \pm 3,2	4,4 \pm 2,3	4,1 \pm 2,2	60,8 \pm 5,4	8,9 \pm 3,1	1,3 \pm 1,2	100	68,9 \pm 4,2	29,6 \pm 4,2	1,5 \pm 1,1	0,0 \pm 0,0	100	459	
maj 2004	5,9 \pm 2,5	2,6 \pm 1,7	8,5 \pm 3,0	4,7 \pm 2,2	3,2 \pm 1,9	63,9 \pm 5,1	8,8 \pm 3,0	2,4 \pm 1,6	100	70,6 \pm 4,1	28,4 \pm 4,0	1,0 \pm 0,9	0,0 \pm 0,0	100	483	
nov 2004	5,8 \pm 2,8	4,2 \pm 2,5	10,0 \pm 3,7	3,1 \pm 2,1	2,7 \pm 2,0	65,8 \pm 5,8	6,5 \pm 3,0	1,9 \pm 1,7	100	68,1 \pm 4,7	31,2 \pm 4,6	0,8 \pm 0,9	0,0 \pm 0,0	100	382	
maj 2005	5,9 \pm 2,9	3,6 \pm 2,3	15,0 \pm 4,4	2,8 \pm 2,0	0,8 \pm 1,1	61,7 \pm 6,0	6,7 \pm 3,1	3,6 \pm 2,3	100	63,3 \pm 4,7	34,8 \pm 4,7	2,0 \pm 1,4	0,0 \pm 0,0	100	400	
nov 2005	6,3 \pm 2,8	2,4 \pm 1,8	10,8 \pm 3,6	1,7 \pm 1,5	1,4 \pm 1,4	66,9 \pm 5,4	7,0 \pm 3,0	3,5 \pm 2,1	100	70,2 \pm 4,4	28,4 \pm 4,4	1,5 \pm 1,2	0,0 \pm 0,0	100	409	
Ej facklärd arbetare, tjänsteproducerande (yrkesverksamma och icke yrkesverksamma)																
maj 2002	5,7 \pm 1,6	1,8 \pm 0,9	9,4 \pm 2,1	6,0 \pm 1,7	1,5 \pm 0,9	61,6 \pm 3,4	12,6 \pm 2,3	1,4 \pm 0,8	100	66,4 \pm 2,7	31,9 \pm 2,7	1,7 \pm 0,7	0,0 \pm 0,0	100	1 171	
nov 2002	5,0 \pm 1,5	7,4 \pm 1,8	7,3 \pm 1,8	6,7 \pm 1,7	3,4 \pm 1,2	57,4 \pm 3,4	11,4 \pm 2,2	1,4 \pm 0,8	100	75,4 \pm 2,5	22,3 \pm 2,5	2,3 \pm 0,9	0,0 \pm 0,0	100	1 107	
maj 2003	4,6 \pm 1,5	6,8 \pm 1,8	7,6 \pm 1,9	6,2 \pm 1,7	4,7 \pm 1,5	56,8 \pm 3,5	12,3 \pm 2,3	1,0 \pm 0,7	100	71,4 \pm 2,7	26,5 \pm 2,6	2,1 \pm 0,9	0,0 \pm 0,0	100	1 092	
nov 2003	6,3 \pm 1,8	8,9 \pm 2,0	11,0 \pm 2,3	5,2 \pm 1,6	6,6 \pm 1,8	51,5 \pm 3,6	9,5 \pm 2,1	0,9 \pm 0,7	100	67,9 \pm 2,8	30,1 \pm 2,7	2,1 \pm 0,9	0,0 \pm 0,0	100	1 098	
maj 2004	6,1 \pm 1,7	6,5 \pm 1,8	12,7 \pm 2,4	5,8 \pm 1,7	3,7 \pm 1,4	55,1 \pm 3,6	9,5 \pm 2,1	0,5 \pm 0,5	100	67,7 \pm 2,7	30,0 \pm 2,7	2,3 \pm 0,9	0,0 \pm 0,0	100	1 116	
nov 2004	6,6 \pm 1,7	5,6 \pm 1,6	12,6 \pm 2,3	5,0 \pm 1,5	6,2 \pm 1,6	53,8 \pm 3,4	8,6 \pm 1,9	1,4 \pm 0,8	100	67,0 \pm 2,6	31,3 \pm 2,6	1,7 \pm 0,7	0,0 \pm 0,0	100	1 244	
maj 2005	6,7 \pm 1,8	5,9 \pm 1,7	17,5 \pm 2,7	4,3 \pm 1,4	3,9 \pm 1,4	50,5 \pm 3,5	8,9 \pm 2,0	2,4 \pm 1,1	100	65,7 \pm 2,7	32,9 \pm 2,7	1,4 \pm 0,7	0,0 \pm 0,0	100	1 166	
nov 2005	7,9 \pm 1,9	5,3 \pm 1,6	16,8 \pm 2,7	3,4 \pm 1,3	5,0 \pm 1,6	51,2 \pm 3,6	6,7 \pm 1,8	3,8 \pm 1,4	100	61,1 \pm 2,8	37,3 \pm 2,7	1,6 \pm 0,7	0,0 \pm 0,0	100	1 206	
Facklärd arbetare, varuproducerande (yrkesverksamma och icke yrkesverksamma)																
maj 2002	3,9 \pm 1,8	1,5 \pm 1,1	7,4 \pm 2,4	3,5 \pm 1,7	1,1 \pm 0,9	69,1 \pm 4,2	11,5 \pm 2,9	2,2 \pm 1,3	100	73,5 \pm 3,5	25,8 \pm 3,4	0,8 \pm 0,7	0,0 \pm 0,0	100	629	
nov 2002	5,4 \pm 2,0	3,3 \pm 1,6	7,9 \pm 2,4	4,4 \pm 1,8	2,3 \pm 1,3	65,6 \pm 4,3	8,4 \pm 2,5	2,7 \pm 1,5	100	77,4 \pm 3,3	21,7 \pm 3,2	1,0 \pm 0,8	0,0 \pm 0,0	100	619	
maj 2003	4,7 \pm 2,0	6,3 \pm 2,3	6,5 \pm 2,3	4,9 \pm 2,0	2,0 \pm 1,3	67,0 \pm 4,4	7,4 \pm 2,4	1,1 \pm 1,0	100	71,8 \pm 3,5	26,9 \pm 3,5	1,3 \pm 0,9	0,0 \pm 0,0	100	620	
nov 2003	4,8 \pm 2,0	3,3 \pm 1,6	8,8 \pm 2,6	4,6 \pm 1,9	2,0 \pm 1,3	64,5 \pm 4,4	10,1 \pm 2,8	2,0 \pm 1,3	100	72,7 \pm 3,5	24,9 \pm 3,4	2,4 \pm 1,2	0,0 \pm 0,0	100	627	
maj 2004	5,1 \pm 2,0	3,6 \pm 1,7	12,0 \pm 3,0	3,6 \pm 1,7	1,6 \pm 1,1	63,6 \pm 4,4	8,7 \pm 2,6	2,0 \pm 1,3	100	70,3 \pm 3,5	28,5 \pm 3,5	1,3 \pm 0,9	0,0 \pm 0,0	100	642	
nov 2004	6,0 \pm 2,1	2,9 \pm 1,5	12,3 \pm 2,9	1,7 \pm 1,1	2,7 \pm 1,5	64,0 \pm 4,3	8,3 \pm 2,5	2,1 \pm 1,3	100	69,4 \pm 3,4	29,4 \pm 3,4	1,2 \pm 0,8	0,0 \pm 0,0	100	693	
maj 2005	6,6 \pm 2,4	2,9 \pm 1,6	15,1 \pm 3,5	1,7 \pm 1,3	1,7 \pm 1,3	61,8 \pm 4,7	8,3 \pm 2,7	2,0 \pm 1,3	100	66,2 \pm 3,7	32,5 \pm 3,7	1,3 \pm 0,9	0,0 \pm 0,0	100	621	
nov 2005	5,4 \pm 2,1	4,2 \pm 1,9	10,7 \pm 2,9	1,2 \pm 1,0	1,9 \pm 1,3	67,7 \pm 4,4	5,8 \pm 2,2	3,3 \pm 1,7	100	64,5 \pm 3,6	34,3 \pm 3,6	1,2 \pm 0,8	0,0 \pm 0,0	100	667	

Tabell 11 Partisympatier efter socio-ekonomisk grupp (yrkesverksamma och icke yrkesverksamma)
(forts)

	Med partisypati %									Hela nettourvalet %					
	c	fp	m	kd	mp	s	v	övr	S:a	Med parti-sympati	Ingen sympati Vet ej	Vägrat	Ej an-träffad	S:a	Antal i urvalet
Facklärdar arbetare, tjänsteproducerande (yrkesverksamma och icke yrkesverksamma)															
maj 2002	4,8 ± 2,5	2,2 ± 1,7	11,4 ± 3,8	6,2 ± 2,9	1,5 ± 1,4	57,5 ± 5,9	15,0 ± 4,2	1,5 ± 1,4	100	68,1 ± 4,6	30,4 ± 4,5	1,5 ± 1,2	0,0 ± 0,0	100	401
nov 2002	4,5 ± 2,3	9,0 ± 3,2	8,3 ± 3,1	5,8 ± 2,6	5,4 ± 2,5	51,4 ± 5,5	15,0 ± 4,0	0,6 ± 0,9	100	74,9 ± 4,2	23,7 ± 4,1	1,4 ± 1,1	0,0 ± 0,0	100	418
maj 2003	5,9 ± 2,7	9,2 ± 3,3	7,3 ± 2,9	6,3 ± 2,7	5,6 ± 2,6	52,8 ± 5,6	11,9 ± 3,6	1,0 ± 1,1	100	69,8 ± 4,3	27,7 ± 4,2	2,5 ± 1,5	0,0 ± 0,0	100	434
nov 2003	5,8 ± 2,6	5,5 ± 2,5	7,8 ± 3,0	7,1 ± 2,9	4,9 ± 2,4	57,0 ± 5,5	10,7 ± 3,4	1,3 ± 1,3	100	73,8 ± 4,2	25,3 ± 4,2	1,0 ± 0,9	0,0 ± 0,0	100	419
maj 2004	4,9 ± 2,4	4,3 ± 2,3	9,5 ± 3,3	6,5 ± 2,8	3,9 ± 2,2	54,9 ± 5,6	14,7 ± 4,0	1,3 ± 1,3	100	72,2 ± 4,3	25,9 ± 4,2	1,9 ± 1,3	0,0 ± 0,0	100	424
nov 2004	5,4 ± 2,8	5,0 ± 2,7	6,6 ± 3,0	5,0 ± 2,7	3,9 ± 2,4	60,6 ± 6,0	12,7 ± 4,1	0,8 ± 1,1	100	72,1 ± 4,6	26,7 ± 4,6	1,1 ± 1,1	0,0 ± 0,0	100	359
maj 2005	4,9 ± 2,7	5,7 ± 2,9	15,9 ± 4,6	4,9 ± 2,7	4,1 ± 2,5	54,5 ± 6,2	8,5 ± 3,5	1,6 ± 1,6	100	60,9 ± 4,8	36,4 ± 4,7	2,7 ± 1,6	0,0 ± 0,0	100	404
nov 2005	5,3 ± 2,8	6,9 ± 3,2	11,0 ± 3,9	6,5 ± 3,1	3,7 ± 2,4	53,1 ± 6,3	9,8 ± 3,7	3,7 ± 2,4	100	64,5 ± 4,8	32,6 ± 4,7	2,9 ± 1,7	0,0 ± 0,0	100	380
Summa arbetare (yrkesverksamma och icke yrkesverksamma)															
maj 2002	4,5 ± 0,9	1,6 ± 0,6	8,9 ± 1,3	5,2 ± 1,0	1,8 ± 0,6	64,6 ± 2,2	11,8 ± 1,5	1,6 ± 0,6	100	69,2 ± 1,7	29,5 ± 1,7	1,4 ± 0,4	0,0 ± 0,0	100	2 713
nov 2002	5,0 ± 1,0	6,5 ± 1,1	7,4 ± 1,2	5,5 ± 1,0	3,3 ± 0,8	59,6 ± 2,2	11,1 ± 1,4	1,7 ± 0,6	100	76,1 ± 1,6	22,4 ± 1,6	1,6 ± 0,5	0,0 ± 0,0	100	2 620
maj 2003	4,8 ± 1,0	6,8 ± 1,1	7,2 ± 1,2	5,5 ± 1,0	4,0 ± 0,9	60,3 ± 2,2	10,2 ± 1,4	1,1 ± 0,5	100	71,0 ± 1,7	27,1 ± 1,7	1,9 ± 0,5	0,0 ± 0,0	100	2 651
nov 2003	5,8 ± 1,1	6,3 ± 1,1	9,6 ± 1,4	5,3 ± 1,0	4,7 ± 1,0	57,3 ± 2,3	9,8 ± 1,4	1,3 ± 0,5	100	70,2 ± 1,8	28,0 ± 1,7	1,9 ± 0,5	0,0 ± 0,0	100	2 603
maj 2004	5,6 ± 1,1	4,7 ± 1,0	11,2 ± 1,4	5,2 ± 1,0	3,1 ± 0,8	58,8 ± 2,2	10,0 ± 1,4	1,4 ± 0,5	100	69,5 ± 1,8	28,7 ± 1,7	1,8 ± 0,5	0,0 ± 0,0	100	2 665
nov 2004	6,2 ± 1,1	4,6 ± 1,0	11,3 ± 1,5	3,9 ± 0,9	4,5 ± 1,0	59,2 ± 2,3	8,8 ± 1,3	1,6 ± 0,6	100	68,5 ± 1,8	30,2 ± 1,7	1,3 ± 0,4	0,0 ± 0,0	100	2 678
maj 2005	6,3 ± 1,2	4,8 ± 1,0	16,3 ± 1,8	3,5 ± 0,9	2,9 ± 0,8	55,6 ± 2,4	8,4 ± 1,3	2,3 ± 0,7	100	64,7 ± 1,8	33,7 ± 1,8	1,7 ± 0,5	0,0 ± 0,0	100	2 591
nov 2005	6,6 ± 1,2	4,8 ± 1,0	13,4 ± 1,6	3,0 ± 0,8	3,4 ± 0,9	58,3 ± 2,3	7,0 ± 1,2	3,6 ± 0,9	100	63,8 ± 1,8	34,5 ± 1,8	1,7 ± 0,5	0,0 ± 0,0	100	2 662
Lägre tjänstemän I (yrkesverksamma och icke yrkesverksamma)															
maj 2002	5,2 ± 2,9	1,7 ± 1,7	16,9 ± 4,8	6,5 ± 3,2	2,6 ± 2,1	58,9 ± 6,4	6,9 ± 3,3	1,3 ± 1,5	100	73,3 ± 4,9	25,1 ± 4,8	1,6 ± 1,4	0,0 ± 0,0	100	315
nov 2002	4,6 ± 2,6	9,9 ± 3,8	13,2 ± 4,3	7,0 ± 3,2	1,7 ± 1,6	53,3 ± 6,3	7,9 ± 3,4	2,5 ± 2,0	100	79,9 ± 4,5	19,1 ± 4,4	1,0 ± 1,1	0,0 ± 0,0	100	303
maj 2003	5,0 ± 3,0	10,5 ± 4,2	13,9 ± 4,8	4,5 ± 2,9	3,0 ± 2,4	51,7 ± 6,9	10,0 ± 4,1	1,5 ± 1,7	100	77,6 ± 5,1	20,1 ± 4,9	2,3 ± 1,8	0,0 ± 0,0	100	259
nov 2003	4,8 ± 2,9	8,2 ± 3,7	16,8 ± 5,1	6,3 ± 3,3	2,9 ± 2,3	47,6 ± 6,8	12,5 ± 4,5	1,0 ± 1,3	100	75,6 ± 5,1	21,5 ± 4,9	2,9 ± 2,0	0,0 ± 0,0	100	275
maj 2004	5,0 ± 2,9	9,0 ± 3,8	19,4 ± 5,2	7,2 ± 3,4	3,6 ± 2,5	46,9 ± 6,6	7,7 ± 3,5	1,4 ± 1,5	100	74,8 ± 4,9	22,6 ± 4,8	2,7 ± 1,8	0,0 ± 0,0	100	297
nov 2004	7,5 ± 3,2	9,0 ± 3,4	19,8 ± 4,8	4,5 ± 2,5	4,1 ± 2,4	48,5 ± 6,0	6,0 ± 2,8	0,8 ± 1,0	100	72,2 ± 4,6	25,3 ± 4,4	2,4 ± 1,6	0,0 ± 0,0	100	371
maj 2005	5,1 ± 2,9	9,7 ± 4,0	23,2 ± 5,6	3,2 ± 2,4	5,1 ± 2,9	44,4 ± 6,6	7,4 ± 3,5	1,9 ± 1,8	100	67,7 ± 5,1	30,1 ± 5,0	2,2 ± 1,6	0,0 ± 0,0	100	319
nov 2005	5,3 ± 3,0	7,7 ± 3,6	23,4 ± 5,7	1,9 ± 1,9	5,3 ± 3,0	50,2 ± 6,8	4,3 ± 2,8	1,9 ± 1,9	100	60,9 ± 5,2	36,2 ± 5,1	2,9 ± 1,8	0,0 ± 0,0	100	343
Lägre tjänstemän II (yrkesverksamma och icke yrkesverksamma)															
maj 2002	5,1 ± 2,1	5,6 ± 2,2	23,2 ± 4,1	7,5 ± 2,5	2,7 ± 1,6	48,2 ± 4,8	6,3 ± 2,3	1,5 ± 1,2	100	71,0 ± 3,7	26,8 ± 3,6	2,2 ± 1,2	0,0 ± 0,0	100	582
nov 2002	4,6 ± 1,8	13,2 ± 2,9	19,5 ± 3,3	6,1 ± 2,0	3,5 ± 1,6	44,3 ± 4,2	8,4 ± 2,3	0,4 ± 0,5	100	81,1 ± 3,0	17,0 ± 2,9	2,0 ± 1,1	0,0 ± 0,0	100	665
maj 2003	6,0 ± 2,0	12,0 ± 2,8	23,7 ± 3,7	8,9 ± 2,5	2,9 ± 1,4	41,4 ± 4,2	4,8 ± 1,8	0,4 ± 0,5	100	77,1 ± 3,2	20,1 ± 3,0	2,8 ± 1,3	0,0 ± 0,0	100	673
nov 2003	4,7 ± 1,9	14,0 ± 3,0	21,9 ± 3,6	7,1 ± 2,2	3,0 ± 1,5	43,7 ± 4,3	4,9 ± 1,9	0,6 ± 0,7	100	79,2 ± 3,2	18,8 ± 3,0	2,0 ± 1,1	0,0 ± 0,0	100	639
maj 2004	3,8 ± 1,7	10,0 ± 2,7	27,8 ± 4,1	6,4 ± 2,2	4,3 ± 1,8	41,0 ± 4,4	6,6 ± 2,2	0,2 ± 0,4	100	77,1 ± 3,3	21,1 ± 3,2	1,8 ± 1,1	0,0 ± 0,0	100	611
nov 2004	4,6 ± 2,1	10,6 ± 3,1	29,8 ± 4,7	4,9 ± 2,2	4,9 ± 2,2	38,2 ± 5,0	6,2 ± 2,5	0,8 ± 0,9	100	72,9 ± 3,9	25,7 ± 3,8	1,4 ± 1,0	0,0 ± 0,0	100	506
maj 2005	2,6 ± 1,6	9,8 ± 3,0	33,1 ± 4,7	3,9 ± 1,9	5,4 ± 2,3	39,3 ± 4,9	4,9 ± 2,2	1,0 ± 1,0	100	74,4 ± 3,8	23,9 ± 3,7	1,7 ± 1,1	0,0 ± 0,0	100	520
nov 2005	4,4 ± 2,1	7,5 ± 2,7	35,6 ± 4,9	3,6 ± 1,9	3,6 ± 1,9	38,7 ± 5,0	4,1 ± 2,1	2,5 ± 1,6	100	73,1 ± 3,9	25,7 ± 3,9	1,2 ± 1,0	0,0 ± 0,0	100	495

Tabell 11 Partisympatier efter socio-ekonomisk grupp (yrkesverksamma och icke yrkesverksamma)
(forts)

Med partisympati %										Hela nettourvalet %					
c	fp	m	kd	mp	s	v	övr	S:a	Med parti-sympati	Ingen sympati Vet ej	Vägrat	Ej anträffad	S:a	Antal i urvalet	
Tjänstemän på mellannivå															
(yrkesverksamma och icke yrkesverksamma)															
maj 2002	4,9 ± 1,4	7,0 ± 1,6	24,7 ± 2,7	8,3 ± 1,8	4,2 ± 1,3	41,8 ± 3,1	8,5 ± 1,8	0,6 ± 0,5	100	76,9 ± 2,4	22,0 ± 2,3	1,1 ± 0,6	0,0 ± 0,0	100	1 240
nov 2002	4,7 ± 1,3	15,4 ± 2,2	17,1 ± 2,3	9,2 ± 1,8	4,8 ± 1,3	39,4 ± 3,0	8,4 ± 1,7	1,0 ± 0,6	100	84,1 ± 2,0	13,3 ± 1,9	2,7 ± 0,9	0,0 ± 0,0	100	1 237
maj 2003	3,7 ± 1,2	16,3 ± 2,3	18,9 ± 2,5	7,6 ± 1,7	4,1 ± 1,3	39,0 ± 3,1	9,9 ± 1,9	0,6 ± 0,5	100	77,7 ± 2,3	20,2 ± 2,2	2,2 ± 0,8	0,0 ± 0,0	100	1 235
nov 2003	5,3 ± 1,4	15,5 ± 2,3	22,1 ± 2,6	6,6 ± 1,6	5,2 ± 1,4	34,3 ± 3,0	10,0 ± 1,9	0,9 ± 0,6	100	79,4 ± 2,3	18,4 ± 2,2	2,3 ± 0,8	0,0 ± 0,0	100	1 226
maj 2004	4,1 ± 1,2	13,9 ± 2,1	25,0 ± 2,7	6,2 ± 1,5	4,6 ± 1,3	35,7 ± 2,9	9,9 ± 1,8	0,7 ± 0,5	100	80,2 ± 2,2	17,6 ± 2,1	2,3 ± 0,8	0,0 ± 0,0	100	1 275
nov 2004	7,0 ± 1,6	11,0 ± 2,0	27,0 ± 2,8	5,2 ± 1,4	5,8 ± 1,5	34,5 ± 3,0	9,0 ± 1,8	0,5 ± 0,5	100	79,3 ± 2,3	18,8 ± 2,2	2,0 ± 0,8	0,0 ± 0,0	100	1 205
maj 2005	6,3 ± 1,5	11,8 ± 2,0	31,1 ± 2,9	5,0 ± 1,4	4,5 ± 1,3	30,5 ± 2,9	8,5 ± 1,8	2,3 ± 0,9	100	77,9 ± 2,3	19,8 ± 2,2	2,4 ± 0,8	0,0 ± 0,0	100	1 264
nov 2005	5,2 ± 1,4	11,5 ± 2,1	30,7 ± 3,0	4,6 ± 1,4	3,7 ± 1,2	33,0 ± 3,0	6,7 ± 1,6	4,7 ± 1,4	100	73,6 ± 2,4	23,7 ± 2,4	2,7 ± 0,9	0,0 ± 0,0	100	1 264
Högre tjänstemän															
(yrkesverksamma och icke yrkesverksamma)															
maj 2002	3,2 ± 1,3	11,9 ± 2,5	33,8 ± 3,6	4,8 ± 1,6	3,2 ± 1,3	34,9 ± 3,6	8,0 ± 2,1	0,2 ± 0,3	100	81,1 ± 2,7	17,0 ± 2,6	1,8 ± 0,9	0,0 ± 0,0	100	816
nov 2002	2,9 ± 1,2	21,8 ± 3,1	25,9 ± 3,3	4,9 ± 1,6	5,6 ± 1,7	30,6 ± 3,4	7,9 ± 2,0	0,6 ± 0,6	100	87,4 ± 2,3	10,0 ± 2,1	2,6 ± 1,1	0,0 ± 0,0	100	800
maj 2003	3,2 ± 1,3	21,8 ± 3,0	25,6 ± 3,2	5,2 ± 1,6	5,8 ± 1,7	29,5 ± 3,4	8,4 ± 2,0	0,6 ± 0,6	100	84,7 ± 2,4	12,8 ± 2,3	2,5 ± 1,1	0,0 ± 0,0	100	841
nov 2003	2,7 ± 1,2	21,8 ± 2,9	28,1 ± 3,2	5,4 ± 1,6	5,3 ± 1,6	28,7 ± 3,2	7,7 ± 1,9	0,4 ± 0,5	100	86,4 ± 2,3	12,0 ± 2,2	1,6 ± 0,8	0,0 ± 0,0	100	873
maj 2004	2,4 ± 1,1	20,7 ± 3,0	31,6 ± 3,4	4,0 ± 1,4	4,8 ± 1,6	27,9 ± 3,3	8,1 ± 2,0	0,6 ± 0,6	100	84,0 ± 2,5	14,0 ± 2,4	2,0 ± 1,0	0,0 ± 0,0	100	841
nov 2004	3,2 ± 1,3	19,0 ± 2,8	34,3 ± 3,4	3,6 ± 1,3	5,5 ± 1,7	27,9 ± 3,3	6,2 ± 1,7	0,4 ± 0,5	100	83,5 ± 2,5	14,8 ± 2,4	1,7 ± 0,9	0,0 ± 0,0	100	876
maj 2005	3,4 ± 1,3	16,2 ± 2,7	39,8 ± 3,5	3,9 ± 1,4	5,4 ± 1,6	24,0 ± 3,1	6,6 ± 1,8	0,7 ± 0,6	100	82,5 ± 2,5	16,1 ± 2,4	1,5 ± 0,8	0,0 ± 0,0	100	896
nov 2005	4,3 ± 1,5	16,9 ± 2,7	39,7 ± 3,5	3,9 ± 1,4	5,4 ± 1,6	22,4 ± 3,0	4,6 ± 1,5	2,7 ± 1,2	100	81,5 ± 2,5	16,6 ± 2,4	2,0 ± 0,9	0,0 ± 0,0	100	906
Summa tjänstemän															
(yrkesverksamma och icke yrkesverksamma)															
maj 2002	4,5 ± 0,9	7,7 ± 1,1	26,3 ± 1,8	7,0 ± 1,1	3,5 ± 0,8	42,7 ± 2,0	7,8 ± 1,1	0,7 ± 0,4	100	76,5 ± 1,5	21,9 ± 1,5	1,6 ± 0,5	0,0 ± 0,0	100	2 953
nov 2002	4,2 ± 0,8	16,2 ± 1,4	19,7 ± 1,6	7,1 ± 1,0	4,4 ± 0,8	39,4 ± 1,9	8,2 ± 1,1	0,9 ± 0,4	100	83,9 ± 1,3	13,8 ± 1,2	2,3 ± 0,5	0,0 ± 0,0	100	3 005
maj 2003	4,1 ± 0,8	16,5 ± 1,5	21,5 ± 1,7	6,9 ± 1,0	4,2 ± 0,8	37,8 ± 1,9	8,4 ± 1,1	0,6 ± 0,3	100	79,5 ± 1,4	18,1 ± 1,4	2,4 ± 0,6	0,0 ± 0,0	100	3 008
nov 2003	4,3 ± 0,8	16,5 ± 1,5	23,5 ± 1,7	6,3 ± 1,0	4,6 ± 0,8	35,6 ± 1,9	8,4 ± 1,1	0,7 ± 0,3	100	81,0 ± 1,4	16,9 ± 1,3	2,1 ± 0,5	0,0 ± 0,0	100	3 013
maj 2004	3,6 ± 0,8	14,7 ± 1,4	26,9 ± 1,8	5,7 ± 0,9	4,5 ± 0,8	35,5 ± 1,9	8,5 ± 1,1	0,6 ± 0,3	100	80,1 ± 1,4	17,8 ± 1,4	2,2 ± 0,5	0,0 ± 0,0	100	3 024
nov 2004	5,5 ± 0,9	13,2 ± 1,4	28,9 ± 1,8	4,6 ± 0,9	5,3 ± 0,9	34,6 ± 1,9	7,3 ± 1,1	0,6 ± 0,3	100	78,5 ± 1,5	19,6 ± 1,4	1,9 ± 0,5	0,0 ± 0,0	100	2 958
maj 2005	4,6 ± 0,9	12,7 ± 1,4	33,5 ± 1,9	4,3 ± 0,8	5,0 ± 0,9	31,2 ± 1,9	7,2 ± 1,1	1,6 ± 0,5	100	77,6 ± 1,5	20,5 ± 1,4	2,0 ± 0,5	0,0 ± 0,0	100	2 999
nov 2005	4,8 ± 0,9	12,3 ± 1,4	33,8 ± 2,0	4,0 ± 0,8	4,4 ± 0,9	32,0 ± 1,9	5,4 ± 0,9	3,4 ± 0,8	100	74,4 ± 1,6	23,3 ± 1,5	2,3 ± 0,5	0,0 ± 0,0	100	3 008
Summa arbetare och tjänstemän															
(yrkesverksamma och icke yrkesverksamma)															
maj 2002	4,5 ± 0,6	4,9 ± 0,7	18,4 ± 1,2	6,1 ± 0,7	2,7 ± 0,5	52,6 ± 1,5	9,6 ± 0,9	1,1 ± 0,3	100	73,0 ± 1,2	25,5 ± 1,1	1,5 ± 0,3	0,0 ± 0,0	100	5 666
nov 2002	4,5 ± 0,6	11,9 ± 0,9	14,3 ± 1,0	6,4 ± 0,7	3,9 ± 0,6	48,3 ± 1,5	9,5 ± 0,9	1,2 ± 0,3	100	80,2 ± 1,0	17,8 ± 1,0	2,0 ± 0,4	0,0 ± 0,0	100	5 625
maj 2003	4,5 ± 0,6	12,2 ± 1,0	15,2 ± 1,1	6,3 ± 0,7	4,1 ± 0,6	47,7 ± 1,5	9,2 ± 0,9	0,8 ± 0,3	100	75,5 ± 1,1	22,3 ± 1,1	2,2 ± 0,4	0,0 ± 0,0	100	5 659
nov 2003	5,0 ± 0,7	12,1 ± 1,0	17,5 ± 1,1	5,9 ± 0,7	4,6 ± 0,6	44,9 ± 1,5	9,0 ± 0,9	1,0 ± 0,3	100	76,0 ± 1,1	22,0 ± 1,1	2,0 ± 0,4	0,0 ± 0,0	100	5 616
maj 2004	4,5 ± 0,6	10,3 ± 0,9	20,1 ± 1,2	5,5 ± 0,7	3,9 ± 0,6	45,6 ± 1,5	9,2 ± 0,9	0,9 ± 0,3	100	75,1 ± 1,1	22,9 ± 1,1	2,0 ± 0,4	0,0 ± 0,0	100	5 689
nov 2004	5,8 ± 0,7	9,4 ± 0,9	21,2 ± 1,2	4,3 ± 0,6	5,0 ± 0,7	45,4 ± 1,5	8,0 ± 0,8	1,0 ± 0,3	100	73,8 ± 1,2	24,6 ± 1,1	1,6 ± 0,3	0,0 ± 0,0	100	5 636
maj 2005	5,3 ± 0,7	9,4 ± 0,9	26,3 ± 1,4	4,0 ± 0,6	4,1 ± 0,6	41,4 ± 1,5	7,7 ± 0,8	1,9 ± 0,4	100	71,6 ± 1,2	26,6 ± 1,2	1,8 ± 0,4	0,0 ± 0,0	100	5 590
nov 2005	5,6 ± 0,7	9,0 ± 0,9	25,0 ± 1,4	3,6 ± 0,6	4,0 ± 0,6	43,4 ± 1,6	6,0 ± 0,7	3,5 ± 0,6	100	69,5 ± 1,2	28,6 ± 1,2	2,0 ± 0,4	0,0 ± 0,0	100	5 670

Tabell 11 Partisympatier efter socio-ekonomisk grupp (yrkesverksamma och icke yrkesverksamma)
(forts)

Med partisynpatii %										Hela nettourvalet %					
c	fp	m	kd	mp	s	v	övr	S:a	Med parti-synpatii	Ingen synpatii Vet ej	Vägrat	Ej an-träffad	S:a	Antal i urvalet	
Ensamföretagare (företagare)										(yrkesverksamma och icke yrkesverksamma)					
maj 2002	6,6 ± 3,1	4,6 ± 2,6	34,7 ± 6,0	7,9 ± 3,4	3,7 ± 2,4	34,7 ± 6,0	7,4 ± 3,3	0,4 ± 0,8	100	70,1 ± 4,8	26,7 ± 4,7	3,2 ± 1,9	0,0 ± 0,0	100	345
nov 2002	11,4 ± 4,1	11,4 ± 4,1	28,8 ± 5,8	10,2 ± 3,9	3,8 ± 2,4	27,5 ± 5,7	5,1 ± 2,8	1,7 ± 1,7	100	77,1 ± 4,7	20,3 ± 4,5	2,6 ± 1,8	0,0 ± 0,0	100	306
maj 2003	13,6 ± 4,2	12,0 ± 4,0	33,3 ± 5,8	8,1 ± 3,3	5,0 ± 2,7	24,4 ± 5,2	2,7 ± 2,0	0,8 ± 1,1	100	74,4 ± 4,6	24,2 ± 4,5	1,4 ± 1,3	0,0 ± 0,0	100	347
nov 2003	11,3 ± 4,0	14,3 ± 4,5	33,6 ± 6,0	9,2 ± 3,7	5,9 ± 3,0	20,6 ± 5,1	5,0 ± 2,8	0,0 ± 0,0	100	72,3 ± 4,8	25,5 ± 4,7	2,1 ± 1,6	0,0 ± 0,0	100	329
maj 2004	8,1 ± 3,4	13,8 ± 4,3	36,2 ± 6,0	4,1 ± 2,5	6,5 ± 3,1	24,8 ± 5,4	5,7 ± 2,9	0,8 ± 1,1	100	73,7 ± 4,7	24,6 ± 4,6	1,8 ± 1,4	0,0 ± 0,0	100	334
nov 2004	7,5 ± 3,3	11,2 ± 4,0	41,5 ± 6,2	4,2 ± 2,5	6,6 ± 3,1	21,6 ± 5,2	6,6 ± 3,1	0,8 ± 1,2	100	73,3 ± 4,8	23,7 ± 4,6	3,0 ± 1,9	0,0 ± 0,0	100	329
maj 2005	7,8 ± 3,3	9,3 ± 3,6	49,4 ± 6,1	3,5 ± 2,3	5,8 ± 2,9	17,1 ± 4,6	5,5 ± 2,8	1,6 ± 1,5	100	74,7 ± 4,6	23,3 ± 4,5	2,0 ± 1,5	0,0 ± 0,0	100	344
nov 2005	8,3 ± 3,4	9,1 ± 3,5	51,2 ± 6,2	3,2 ± 2,2	5,1 ± 2,7	15,4 ± 4,4	4,3 ± 2,5	3,5 ± 2,3	100	71,4 ± 4,7	28,1 ± 4,7	0,6 ± 0,8	0,0 ± 0,0	100	356
Mindre företagare (företagare)										(yrkesverksamma och icke yrkesverksamma)					
maj 2002	9,0 ± 4,5	7,1 ± 4,0	47,4 ± 7,8	8,3 ± 4,3	1,3 ± 1,8	24,4 ± 6,7	2,6 ± 2,5	0,0 ± 0,0	100	68,7 ± 6,0	27,8 ± 5,8	3,5 ± 2,4	0,0 ± 0,0	100	227
nov 2002	13,0 ± 4,7	15,0 ± 5,0	34,2 ± 6,7	8,3 ± 3,9	0,5 ± 1,0	24,9 ± 6,1	3,6 ± 2,6	0,5 ± 1,0	100	81,4 ± 5,0	17,3 ± 4,8	1,3 ± 1,4	0,0 ± 0,0	100	237
maj 2003	8,3 ± 3,9	10,9 ± 4,4	39,9 ± 6,9	11,9 ± 4,6	0,0 ± 0,0	25,9 ± 6,2	2,6 ± 2,2	0,5 ± 1,0	100	74,2 ± 5,3	22,3 ± 5,1	3,5 ± 2,2	0,0 ± 0,0	100	260
nov 2003	8,1 ± 3,9	14,1 ± 5,0	46,5 ± 7,2	4,9 ± 3,1	3,2 ± 2,6	20,0 ± 5,8	2,7 ± 2,3	0,5 ± 1,1	100	76,1 ± 5,4	21,8 ± 5,2	2,1 ± 1,8	0,0 ± 0,0	100	243
maj 2004	7,8 ± 4,1	8,4 ± 4,2	49,4 ± 7,6	5,4 ± 3,4	1,2 ± 1,7	22,9 ± 6,4	3,0 ± 2,6	1,8 ± 2,0	100	73,1 ± 5,8	23,8 ± 5,5	3,1 ± 2,3	0,0 ± 0,0	100	227
nov 2004	6,4 ± 3,7	10,5 ± 4,6	48,5 ± 7,5	6,4 ± 3,7	3,5 ± 2,8	22,2 ± 6,2	2,3 ± 2,3	0,0 ± 0,0	100	71,0 ± 5,7	26,1 ± 5,6	2,9 ± 2,1	0,0 ± 0,0	100	241
maj 2005	6,7 ± 3,7	6,7 ± 3,7	60,7 ± 7,2	5,1 ± 3,2	0,6 ± 1,1	15,2 ± 5,3	3,4 ± 2,7	1,7 ± 1,9	100	72,4 ± 5,6	25,2 ± 5,4	2,4 ± 1,9	0,0 ± 0,0	100	246
nov 2005	6,1 ± 3,7	6,7 ± 3,8	58,5 ± 7,5	6,7 ± 3,8	2,4 ± 2,4	14,0 ± 5,3	1,2 ± 1,7	4,3 ± 3,1	100	72,3 ± 5,8	24,2 ± 5,6	3,5 ± 2,4	0,0 ± 0,0	100	227
Större företagare (företagare)										(yrkesverksamma och icke yrkesverksamma) (### = osäkerhetstalet > 9,9)					
maj 2002	3,2 ± 4,4	8,1 ± 6,8	59,7 ± ###	16,1 ± 9,2	3,2 ± 4,4	9,7 ± 7,4	0,0 ± 0,0	0,0 ± 0,0	100	75,6 ± 9,3	24,4 ± 9,3	0,0 ± 0,0	0,0 ± 0,0	100	82
nov 2002	6,5 ± 6,1	17,7 ± 9,5	46,8 ± ###	14,5 ± 8,8	0,0 ± 0,0	11,3 ± 7,9	1,6 ± 3,1	1,6 ± 3,1	100	82,7 ± 8,6	16,0 ± 8,3	1,3 ± 2,6	0,0 ± 0,0	100	75
maj 2003	6,8 ± 6,4	20,3 ± ###	42,4 ± ###	6,8 ± 6,4	0,0 ± 0,0	20,3 ± ###	1,7 ± 3,3	1,7 ± 3,3	100	80,8 ± 9,0	16,4 ± 8,5	2,7 ± 3,7	0,0 ± 0,0	100	73
nov 2003	2,1 ± 4,1	19,2 ± ###	48,9 ± ###	8,5 ± 8,0	0,0 ± 0,0	17,0 ± ###	2,1 ± 4,1	2,1 ± 4,1	100	83,9 ± 9,6	12,5 ± 8,7	3,6 ± 4,9	0,0 ± 0,0	100	56
maj 2004	2,2 ± 4,3	15,6 ± ###	51,1 ± ###	4,4 ± 6,0	2,2 ± 4,3	20,0 ± ###	4,4 ± 6,0	0,0 ± 0,0	100	72,6 ± ###	19,4 ± 9,8	8,1 ± 6,8	0,0 ± 0,0	100	62
nov 2004	1,7 ± 3,2	6,7 ± 6,3	61,7 ± ###	10,0 ± 7,6	0,0 ± 0,0	16,7 ± 9,4	3,3 ± 4,5	0,0 ± 0,0	100	82,2 ± 8,8	15,1 ± 8,2	2,7 ± 3,7	0,0 ± 0,0	100	73
maj 2005	4,6 ± 5,1	4,6 ± 5,1	70,8 ± ###	4,6 ± 5,1	1,5 ± 3,0	12,3 ± 8,0	1,5 ± 3,0	0,0 ± 0,0	100	86,7 ± 7,7	12,0 ± 7,4	1,3 ± 2,6	0,0 ± 0,0	100	75
nov 2005	1,4 ± 2,7	2,7 ± 3,7	69,9 ± ###	6,9 ± 5,8	0,0 ± 0,0	15,1 ± 8,2	1,4 ± 2,7	2,7 ± 3,7	100	84,9 ± 7,6	8,1 ± 5,8	7,0 ± 5,4	0,0 ± 0,0	100	86
Ej specificerat (företagare)										(Redovisas ej. Antal i urvalet mindre än 50)					
Summa företagare										(yrkesverksamma och icke yrkesverksamma)					
maj 2002	6,9 ± 2,3	5,8 ± 2,1	42,6 ± 4,5	9,0 ± 2,6	2,8 ± 1,5	28,0 ± 4,1	4,7 ± 1,9	0,2 ± 0,4	100	70,2 ± 3,5	26,9 ± 3,4	2,9 ± 1,3	0,0 ± 0,0	100	662
nov 2002	11,3 ± 2,8	13,5 ± 3,0	33,5 ± 4,2	10,1 ± 2,7	2,0 ± 1,2	24,4 ± 3,8	4,0 ± 1,7	1,2 ± 1,0	100	79,6 ± 3,2	18,5 ± 3,1	1,9 ± 1,1	0,0 ± 0,0	100	623
maj 2003	10,8 ± 2,7	12,6 ± 2,9	36,9 ± 4,2	9,4 ± 2,5	2,6 ± 1,4	24,5 ± 3,7	2,6 ± 1,4	0,8 ± 0,8	100	75,0 ± 3,3	22,7 ± 3,2	2,4 ± 1,1	0,0 ± 0,0	100	680
nov 2003	9,1 ± 2,6	15,0 ± 3,2	39,9 ± 4,4	7,4 ± 2,4	4,2 ± 1,8	20,0 ± 3,6	3,8 ± 1,7	0,6 ± 0,7	100	74,9 ± 3,4	22,9 ± 3,3	2,2 ± 1,2	0,0 ± 0,0	100	633
maj 2004	7,6 ± 2,4	11,9 ± 3,0	42,5 ± 4,5	4,6 ± 1,9	4,1 ± 1,8	23,4 ± 3,9	4,8 ± 2,0	1,1 ± 1,0	100	73,3 ± 3,5	23,9 ± 3,3	2,9 ± 1,3	0,0 ± 0,0	100	629
nov 2004	6,5 ± 2,2	10,3 ± 2,7	46,7 ± 4,5	5,7 ± 2,1	4,6 ± 1,9	21,1 ± 3,7	4,6 ± 1,9	0,4 ± 0,6	100	73,5 ± 3,4	23,5 ± 3,3	2,9 ± 1,3	0,0 ± 0,0	100	646
maj 2005	7,0 ± 2,2	7,8 ± 2,3	56,2 ± 4,3	4,2 ± 1,8	3,4 ± 1,6	15,9 ± 3,2	4,2 ± 1,8	1,4 ± 1,0	100	75,2 ± 3,3	22,8 ± 3,2	2,1 ± 1,1	0,0 ± 0,0	100	668
nov 2005	6,5 ± 2,2	7,3 ± 2,3	56,5 ± 4,4	4,9 ± 1,9	3,5 ± 1,6	14,8 ± 3,1	2,9 ± 1,5	3,7 ± 1,7	100	73,1 ± 3,4	24,5 ± 3,3	2,4 ± 1,2	0,0 ± 0,0	100	673

Tabell 11 Partisympatier efter socio-ekonomisk grupp (yrkesverksamma och icke yrkesverksamma)
(forts)

Med partisypati %										Hela nettourvalet %							
c	fp	m	kd	mp	s	v	övr	S:a		Med parti-sympati	Ingen sympati Vet ej	Vägrat	Ej an-träffad	S:a	Antal i urvalet		
Mindre lantbruk	(lantbrukare)		(Redovisas ej. Antal i urvalet mindre än 50)														
Större lantbruk	(lantbrukare)		(Redovisas ej. Antal i urvalet mindre än 50)														
Ej specificerat	(lantbrukare)		(Redovisas ej. Antal i urvalet mindre än 50)														
Summa lantbrukare			(yrkesverksamma och icke yrkesverksamma)							(### = osäkerhetstalet > 9,9)							
maj 2002	64,0 ± ###	4,0 ± 4,4	16,0 ± 8,3	8,0 ± 6,1	1,3 ± 2,6	5,3 ± 5,1	1,3 ± 2,6	0,0 ± 0,0	100	82,4 ± 7,8	16,5 ± 7,6	1,1 ± 2,1	0,0 ± 0,0	100	91		
nov 2002	62,9 ± ###	4,3 ± 4,7	10,0 ± 7,0	12,9 ± 7,8	1,4 ± 2,8	8,6 ± 6,6	0,0 ± 0,0	0,0 ± 0,0	100	78,7 ± 8,5	20,2 ± 8,4	1,1 ± 2,2	0,0 ± 0,0	100	89		
maj 2003	61,3 ± ###	5,0 ± 4,8	12,5 ± 7,3	10,0 ± 6,6	1,3 ± 2,4	8,8 ± 6,2	0,0 ± 0,0	1,3 ± 2,4	100	79,2 ± 7,9	18,8 ± 7,6	2,0 ± 2,7	0,0 ± 0,0	100	101		
nov 2003	61,5 ± ###	2,6 ± 3,5	15,4 ± 8,0	11,5 ± 7,1	0,0 ± 0,0	7,7 ± 5,9	1,3 ± 2,5	0,0 ± 0,0	100	79,6 ± 8,0	19,4 ± 7,8	1,0 ± 2,0	0,0 ± 0,0	100	98		
maj 2004	62,7 ± ###	2,7 ± 3,7	13,3 ± 7,7	9,3 ± 6,6	2,7 ± 3,7	8,0 ± 6,1	0,0 ± 0,0	1,3 ± 2,6	100	79,0 ± 8,2	19,0 ± 7,9	2,1 ± 2,9	0,0 ± 0,0	100	95		
nov 2004	56,3 ± ###	1,6 ± 3,0	18,8 ± 9,6	9,4 ± 7,1	1,6 ± 3,0	12,5 ± 8,1	0,0 ± 0,0	0,0 ± 0,0	100	71,9 ± 9,3	24,7 ± 9,0	3,4 ± 3,8	0,0 ± 0,0	100	89		
maj 2005	56,3 ± ###	0,0 ± 0,0	25,4 ± ###	12,7 ± 7,7	1,4 ± 2,7	2,8 ± 3,9	0,0 ± 0,0	1,4 ± 2,7	100	83,5 ± 7,9	14,1 ± 7,4	2,4 ± 3,2	0,0 ± 0,0	100	85		
nov 2005	59,4 ± ###	1,6 ± 3,0	18,8 ± 9,6	7,8 ± 6,6	1,6 ± 3,0	7,8 ± 6,6	0,0 ± 0,0	3,1 ± 4,3	100	78,1 ± 9,0	14,6 ± 7,7	7,3 ± 5,6	0,0 ± 0,0	100	82		
Studerande																	
maj 2002	3,7 ± 2,0	6,6 ± 2,6	19,8 ± 4,2	3,7 ± 2,0	9,5 ± 3,1	36,4 ± 5,1	19,5 ± 4,2	0,9 ± 1,0	100	65,4 ± 4,0	33,7 ± 4,0	0,9 ± 0,8	0,0 ± 0,0	100	534		
nov 2002	4,0 ± 2,0	17,2 ± 3,8	13,5 ± 3,5	3,7 ± 1,9	11,1 ± 3,2	33,7 ± 4,8	15,9 ± 3,7	0,8 ± 0,9	100	81,4 ± 3,5	15,8 ± 3,3	2,8 ± 1,5	0,0 ± 0,0	100	463		
maj 2003	2,5 ± 1,5	14,8 ± 3,5	16,5 ± 3,6	2,7 ± 1,6	11,4 ± 3,1	33,8 ± 4,6	17,3 ± 3,7	1,0 ± 1,0	100	77,4 ± 3,6	21,4 ± 3,5	1,2 ± 0,9	0,0 ± 0,0	100	523		
nov 2003	5,3 ± 2,3	14,6 ± 3,6	18,2 ± 4,0	1,7 ± 1,3	9,7 ± 3,0	34,0 ± 4,9	16,3 ± 3,8	0,3 ± 0,5	100	78,5 ± 3,8	20,8 ± 3,7	0,7 ± 0,7	0,0 ± 0,0	100	461		
maj 2004	2,7 ± 1,7	13,9 ± 3,5	17,2 ± 3,9	2,5 ± 1,6	11,4 ± 3,3	32,4 ± 4,8	19,1 ± 4,0	0,8 ± 0,9	100	70,6 ± 3,9	28,1 ± 3,9	1,4 ± 1,0	0,0 ± 0,0	100	520		
nov 2004	2,7 ± 1,7	11,3 ± 3,4	15,8 ± 3,9	4,2 ± 2,1	14,6 ± 3,8	33,9 ± 5,1	17,0 ± 4,0	0,6 ± 0,8	100	70,9 ± 4,1	28,3 ± 4,1	0,8 ± 0,8	0,0 ± 0,0	100	474		
maj 2005	2,8 ± 1,7	12,2 ± 3,4	21,0 ± 4,3	2,3 ± 1,6	11,1 ± 3,3	33,1 ± 4,9	16,4 ± 3,9	1,1 ± 1,1	100	66,6 ± 4,0	32,8 ± 4,0	0,6 ± 0,6	0,0 ± 0,0	100	530		
nov 2005	3,8 ± 2,2	11,4 ± 3,7	21,0 ± 4,7	1,7 ± 1,5	14,1 ± 4,0	31,7 ± 5,4	12,1 ± 3,8	4,1 ± 2,3	100	64,3 ± 4,4	34,4 ± 4,4	1,3 ± 1,1	0,0 ± 0,0	100	451		
Övriga inklusive bortfall										(### = osäkerhetstalet > 9,9)							
maj 2002	18,2 ± ###	4,6 ± 6,2	13,6 ± ###	13,6 ± ###	6,8 ± 7,5	34,1 ± ###	6,8 ± 7,5	2,3 ± 4,4	100	2,0 ± 0,6	2,1 ± 0,6	40,7 ± 2,1	55,2 ± 2,1	100	2 162		
nov 2002	14,8 ± 7,7	8,6 ± 6,1	8,6 ± 6,1	7,4 ± 5,7	0,0 ± 0,0	48,2 ± ###	9,9 ± 6,5	2,5 ± 3,4	100	3,5 ± 0,8	1,2 ± 0,5	41,5 ± 2,0	53,7 ± 2,0	100	2 290		
maj 2003	13,3 ± 8,6	13,3 ± 8,6	11,7 ± 8,1	10,0 ± 7,6	1,7 ± 3,2	36,7 ± ###	11,7 ± 8,1	1,7 ± 3,2	100	2,7 ± 0,7	1,9 ± 0,6	45,5 ± 2,1	49,9 ± 2,1	100	2 196		
nov 2003	10,6 ± 7,4	9,1 ± 6,9	19,7 ± 9,6	4,6 ± 5,0	4,6 ± 5,0	42,4 ± ###	9,1 ± 6,9	0,0 ± 0,0	100	2,9 ± 0,7	1,2 ± 0,4	45,4 ± 2,0	50,6 ± 2,0	100	2 319		
maj 2004	10,0 ± 7,6	10,0 ± 7,6	28,3 ± ###	3,3 ± 4,5	10,0 ± 7,6	33,3 ± ###	5,0 ± 5,5	0,0 ± 0,0	100	2,6 ± 0,7	1,8 ± 0,5	46,5 ± 2,0	49,1 ± 2,1	100	2 295		
nov 2004	8,9 ± 8,3	8,9 ± 8,3	31,1 ± ###	2,2 ± 4,3	6,7 ± 7,3	40,0 ± ###	2,2 ± 4,3	0,0 ± 0,0	100	1,9 ± 0,6	1,1 ± 0,4	48,1 ± 2,0	48,9 ± 2,0	100	2 356		
maj 2005	8,2 ± 6,9	3,3 ± 4,5	21,3 ± ###	1,6 ± 3,2	13,1 ± 8,5	44,3 ± ###	6,6 ± 6,2	1,6 ± 3,2	100	2,5 ± 0,6	1,9 ± 0,5	45,4 ± 2,0	50,2 ± 2,0	100	2 453		
nov 2005	9,6 ± 8,0	7,7 ± 7,2	23,1 ± ###	1,9 ± 3,7	5,8 ± 6,3	48,1 ± ###	1,9 ± 3,7	1,9 ± 3,7	100	2,2 ± 0,6	1,9 ± 0,6	44,3 ± 2,0	51,6 ± 2,0	100	2 366		
Hela väljarkären																	
maj 2002	5,7 ± 0,6	5,1 ± 0,6	20,6 ± 1,1	6,3 ± 0,7	3,2 ± 0,5	48,4 ± 1,4	9,7 ± 0,8	1,0 ± 0,3	100	55,6 ± 1,0	20,5 ± 0,8	10,9 ± 0,6	13,1 ± 0,7	100	9 115		
nov 2002	6,0 ± 0,6	12,2 ± 0,9	15,8 ± 1,0	6,7 ± 0,7	4,2 ± 0,5	44,7 ± 1,3	9,3 ± 0,8	1,2 ± 0,3	100	60,9 ± 1,0	13,6 ± 0,7	12,0 ± 0,7	13,5 ± 0,7	100	9 090		
maj 2003	5,9 ± 0,6	12,3 ± 0,9	17,3 ± 1,0	6,4 ± 0,7	4,5 ± 0,6	43,7 ± 1,3	9,1 ± 0,8	0,9 ± 0,3	100	58,2 ± 1,0	17,4 ± 0,8	12,5 ± 0,7	12,0 ± 0,7	100	9 159		
nov 2003	6,3 ± 0,7	12,4 ± 0,9	19,6 ± 1,1	5,8 ± 0,6	4,9 ± 0,6	41,3 ± 1,3	8,9 ± 0,8	0,9 ± 0,3	100	57,5 ± 1,0	16,7 ± 0,8	13,0 ± 0,7	12,9 ± 0,7	100	9 127		
maj 2004	5,5 ± 0,6	10,6 ± 0,8	21,9 ± 1,1	5,2 ± 0,6	4,5 ± 0,6	42,0 ± 1,3	9,3 ± 0,8	0,9 ± 0,3	100	56,8 ± 1,0	18,0 ± 0,8	13,1 ± 0,7	12,2 ± 0,7	100	9 228		
nov 2004	6,3 ± 0,7	9,5 ± 0,8	23,2 ± 1,2	4,4 ± 0,6	5,5 ± 0,6	41,9 ± 1,4	8,1 ± 0,8	0,9 ± 0,3	100	55,2 ± 1,0	18,7 ± 0,8	13,6 ± 0,7	12,5 ± 0,7	100	9 201		
maj 2005	6,1 ± 0,7	9,2 ± 0,8	28,8 ± 1,3	4,0 ± 0,5	4,6 ± 0,6	37,7 ± 1,3	7,8 ± 0,8	1,8 ± 0,4	100	53,5 ± 1,0	20,1 ± 0,8	13,2 ± 0,7	13,2 ± 0,7	100	9 326		
nov 2005	6,3 ± 0,7	8,9 ± 0,8	27,9 ± 1,3	3,6 ± 0,5	4,5 ± 0,6	39,3 ± 1,4	6,0 ± 0,7	3,5 ± 0,5	100	52,3 ± 1,0	21,6 ± 0,8	12,9 ± 0,7	13,2 ± 0,7	100	9 242		

Tabell 12 Partisympatier bland yrkesverksamma och icke yrkesverksamma

Redovisade skattningar är procenttal \pm dubbla standardavvikelsen. Det intervall som bildas utgör ett 95-procentigt konfidensintervall, dvs ett intervall som med 95% sannolikhet innehåller det riktiga populationsvärdet om inga systematiska fel förekommer

Partisympatifördelningar är ej direkt jämförbara med valresultat bl.a. eftersom frågorna ej gäller "partival" utan "bästa parti"

	Med partisympati %									Hela nettourvalet %					S:a	Antal i urvalet
	c	fp	m	kd	mp	s	v	övr	S:a	Med parti-sympati	Ingen sympati Vet ej	Vägrat	Ej anträffad			
Yrkesverksamma																
maj 2002	5,1 \pm 0,8	5,2 \pm 0,8	22,5 \pm 1,4	5,7 \pm 0,8	3,1 \pm 0,6	47,0 \pm 1,7	10,7 \pm 1,1	0,8 \pm 0,3	100	72,4 \pm 1,3	26,1 \pm 1,3	1,5 \pm 0,4	0,0 \pm 0,0	100	4 533	
nov 2002	5,8 \pm 0,8	13,3 \pm 1,1	16,6 \pm 1,2	5,6 \pm 0,8	4,4 \pm 0,7	43,3 \pm 1,6	10,1 \pm 1,0	0,9 \pm 0,3	100	80,4 \pm 1,2	17,7 \pm 1,1	2,0 \pm 0,4	0,0 \pm 0,0	100	4 495	
maj 2003	5,7 \pm 0,8	13,3 \pm 1,1	17,9 \pm 1,3	5,6 \pm 0,8	4,7 \pm 0,7	42,3 \pm 1,7	9,9 \pm 1,0	0,6 \pm 0,3	100	75,1 \pm 1,3	22,9 \pm 1,2	2,0 \pm 0,4	0,0 \pm 0,0	100	4 555	
nov 2003	5,5 \pm 0,8	13,6 \pm 1,1	19,9 \pm 1,3	5,3 \pm 0,8	5,2 \pm 0,7	40,5 \pm 1,6	9,3 \pm 1,0	0,8 \pm 0,3	100	76,2 \pm 1,2	21,9 \pm 1,2	1,9 \pm 0,4	0,0 \pm 0,0	100	4 516	
maj 2004	4,8 \pm 0,7	10,9 \pm 1,1	22,5 \pm 1,4	5,1 \pm 0,7	4,8 \pm 0,7	41,0 \pm 1,7	10,0 \pm 1,0	1,0 \pm 0,3	100	74,7 \pm 1,3	23,4 \pm 1,2	1,9 \pm 0,4	0,0 \pm 0,0	100	4 505	
nov 2004	5,7 \pm 0,8	10,6 \pm 1,1	24,6 \pm 1,5	4,1 \pm 0,7	5,7 \pm 0,8	40,1 \pm 1,7	8,4 \pm 1,0	0,8 \pm 0,3	100	73,4 \pm 1,3	24,9 \pm 1,3	1,6 \pm 0,4	0,0 \pm 0,0	100	4 510	
maj 2005	5,7 \pm 0,8	9,9 \pm 1,0	30,7 \pm 1,6	3,8 \pm 0,7	4,9 \pm 0,7	35,1 \pm 1,6	8,3 \pm 1,0	1,6 \pm 0,4	100	71,8 \pm 1,3	26,5 \pm 1,3	1,6 \pm 0,4	0,0 \pm 0,0	100	4 528	
nov 2005	5,6 \pm 0,8	9,7 \pm 1,0	30,5 \pm 1,6	3,4 \pm 0,6	4,5 \pm 0,7	36,8 \pm 1,7	6,7 \pm 0,9	2,8 \pm 0,6	100	69,9 \pm 1,3	28,5 \pm 1,3	1,6 \pm 0,4	0,0 \pm 0,0	100	4 603	
Icke yrkesverksamma																
maj 2002	6,7 \pm 1,2	4,9 \pm 1,0	17,2 \pm 1,8	7,6 \pm 1,2	3,4 \pm 0,8	50,9 \pm 2,3	8,0 \pm 1,3	1,5 \pm 0,6	100	71,1 \pm 1,8	27,0 \pm 1,7	1,9 \pm 0,5	0,0 \pm 0,0	100	2 513	
nov 2002	6,3 \pm 1,1	10,3 \pm 1,4	14,4 \pm 1,6	8,6 \pm 1,3	3,6 \pm 0,8	47,2 \pm 2,2	7,8 \pm 1,2	1,8 \pm 0,6	100	79,5 \pm 1,6	18,2 \pm 1,5	2,3 \pm 0,6	0,0 \pm 0,0	100	2 419	
maj 2003	6,2 \pm 1,1	10,6 \pm 1,4	16,2 \pm 1,7	7,9 \pm 1,2	4,1 \pm 0,9	46,2 \pm 2,2	7,6 \pm 1,2	1,3 \pm 0,5	100	75,7 \pm 1,7	21,6 \pm 1,6	2,8 \pm 0,6	0,0 \pm 0,0	100	2 514	
nov 2003	7,7 \pm 1,2	10,1 \pm 1,4	19,0 \pm 1,8	6,7 \pm 1,2	4,3 \pm 0,9	42,9 \pm 2,3	8,2 \pm 1,3	1,1 \pm 0,5	100	75,6 \pm 1,7	22,3 \pm 1,7	2,2 \pm 0,6	0,0 \pm 0,0	100	2 393	
maj 2004	6,9 \pm 1,2	10,1 \pm 1,4	20,7 \pm 1,8	5,5 \pm 1,0	4,0 \pm 0,9	43,9 \pm 2,3	8,1 \pm 1,2	0,9 \pm 0,4	100	74,0 \pm 1,7	23,6 \pm 1,7	2,4 \pm 0,6	0,0 \pm 0,0	100	2 525	
nov 2004	7,4 \pm 1,2	7,6 \pm 1,2	20,7 \pm 1,9	5,2 \pm 1,0	5,2 \pm 1,0	45,3 \pm 2,3	7,6 \pm 1,2	1,1 \pm 0,5	100	73,3 \pm 1,8	24,7 \pm 1,7	2,0 \pm 0,6	0,0 \pm 0,0	100	2 405	
maj 2005	6,9 \pm 1,2	7,9 \pm 1,3	25,2 \pm 2,0	4,2 \pm 1,0	4,0 \pm 0,9	42,7 \pm 2,3	7,0 \pm 1,2	2,1 \pm 0,7	100	70,8 \pm 1,8	27,2 \pm 1,8	2,0 \pm 0,6	0,0 \pm 0,0	100	2 451	
nov 2005	7,6 \pm 1,3	7,2 \pm 1,3	22,7 \pm 2,0	4,0 \pm 1,0	4,5 \pm 1,0	44,3 \pm 2,4	4,5 \pm 1,0	5,1 \pm 1,1	100	68,2 \pm 1,9	28,9 \pm 1,8	2,9 \pm 0,7	0,0 \pm 0,0	100	2 367	
Övriga inklusive bortfall (Redovisas ej. Antalet partisvar är mindre än 50)																
maj 2002										0,0 \pm 0,0	0,1 \pm 0,1	42,2 \pm 2,1	57,7 \pm 2,1	100	2 069	
nov 2002										0,1 \pm 0,1	0,0 \pm 0,0	43,4 \pm 2,1	56,5 \pm 2,1	100	2 176	
maj 2003										0,1 \pm 0,2	0,2 \pm 0,2	47,3 \pm 2,1	52,4 \pm 2,1	100	2 090	
nov 2003										0,0 \pm 0,0	0,0 \pm 0,0	47,1 \pm 2,1	52,9 \pm 2,1	100	2 218	
maj 2004										0,1 \pm 0,1	0,4 \pm 0,3	48,3 \pm 2,1	51,2 \pm 2,1	100	2 198	
nov 2004										0,1 \pm 0,2	0,1 \pm 0,1	49,3 \pm 2,1	50,4 \pm 2,1	100	2 286	
maj 2005										0,1 \pm 0,1	0,1 \pm 0,1	47,3 \pm 2,0	52,5 \pm 2,0	100	2 347	
nov 2005										0,2 \pm 0,2	0,1 \pm 0,1	46,0 \pm 2,1	53,7 \pm 2,1	100	2 272	
Hela väljarkåren																
maj 2002	5,7 \pm 0,6	5,1 \pm 0,6	20,6 \pm 1,1	6,3 \pm 0,7	3,2 \pm 0,5	48,4 \pm 1,4	9,7 \pm 0,8	1,0 \pm 0,3	100	55,6 \pm 1,0	20,5 \pm 0,8	10,9 \pm 0,6	13,1 \pm 0,7	100	9 115	
nov 2002	6,0 \pm 0,6	12,2 \pm 0,9	15,8 \pm 1,0	6,7 \pm 0,7	4,2 \pm 0,5	44,7 \pm 1,3	9,3 \pm 0,8	1,2 \pm 0,3	100	60,9 \pm 1,0	13,6 \pm 0,7	12,0 \pm 0,7	13,5 \pm 0,7	100	9 090	
maj 2003	5,9 \pm 0,6	12,3 \pm 0,9	17,3 \pm 1,0	6,4 \pm 0,7	4,5 \pm 0,6	43,7 \pm 1,3	9,1 \pm 0,8	0,9 \pm 0,3	100	58,2 \pm 1,0	17,4 \pm 0,8	12,5 \pm 0,7	12,0 \pm 0,7	100	9 159	
nov 2003	6,3 \pm 0,7	12,4 \pm 0,9	19,6 \pm 1,1	5,8 \pm 0,6	4,9 \pm 0,6	41,3 \pm 1,3	8,9 \pm 0,8	0,9 \pm 0,3	100	57,5 \pm 1,0	16,7 \pm 0,8	13,0 \pm 0,7	12,9 \pm 0,7	100	9 127	
maj 2004	5,5 \pm 0,6	10,6 \pm 0,8	21,9 \pm 1,1	5,2 \pm 0,6	4,5 \pm 0,6	42,0 \pm 1,3	9,3 \pm 0,8	0,9 \pm 0,3	100	56,8 \pm 1,0	18,0 \pm 0,8	13,1 \pm 0,7	12,2 \pm 0,7	100	9 228	
nov 2004	6,3 \pm 0,7	9,5 \pm 0,8	23,2 \pm 1,2	4,4 \pm 0,6	5,5 \pm 0,6	41,9 \pm 1,4	8,1 \pm 0,8	0,9 \pm 0,3	100	55,2 \pm 1,0	18,7 \pm 0,8	13,6 \pm 0,7	12,5 \pm 0,7	100	9 201	
maj 2005	6,1 \pm 0,7	9,2 \pm 0,8	28,8 \pm 1,3	4,0 \pm 0,5	4,6 \pm 0,6	37,7 \pm 1,3	7,8 \pm 0,8	1,8 \pm 0,4	100	53,5 \pm 1,0	20,1 \pm 0,8	13,2 \pm 0,7	13,2 \pm 0,7	100	9 326	
nov 2005	6,3 \pm 0,7	8,9 \pm 0,8	27,9 \pm 1,3	3,6 \pm 0,5	4,5 \pm 0,6	39,3 \pm 1,4	6,0 \pm 0,7	3,5 \pm 0,5	100	52,3 \pm 1,0	21,6 \pm 0,8	12,9 \pm 0,7	13,2 \pm 0,7	100	9 242	

Tabell 13 Partisympatier bland offentliganställda och privatanställda (yrkesverksamma)

Redovisade skattningar är procenttal ± dubbla standardavvikelsen. Det intervall som bildas utgör ett 95-procentigt konfidensintervall, dvs ett intervall som med 95% sannolikhet innehåller det riktiga populationsvärdet om inga systematiska fel förekommer

Partisympatifördelningar är ej direkt jämförbara med valresultat bl.a. eftersom frågorna ej gäller "partival" utan "bästa parti"

	Med partisympati %									Hela nettourvalet %					S:a	Antal i urvalet
	c	fp	m	kd	mp	s	v	övr	S:a	Med parti-sympati	Ingen sympati Vet ej	Vägrat	Ej an-träffad			
Statligt anställda män (yrkesverksamma)																
maj 2002	3,0 ± 2,6	3,6 ± 2,8	19,9 ± 6,1	2,4 ± 2,3	2,4 ± 2,3	56,0 ± 7,6	12,1 ± 5,0	0,6 ± 1,2	100	80,6 ± 5,4	17,5 ± 5,2	1,9 ± 1,9	0,0 ± 0,0	100	206	
nov 2002	3,1 ± 2,4	11,2 ± 4,4	21,9 ± 5,8	3,6 ± 2,6	5,1 ± 3,1	45,4 ± 7,0	8,7 ± 3,9	1,0 ± 1,4	100	84,5 ± 4,7	12,5 ± 4,3	3,0 ± 2,2	0,0 ± 0,0	100	232	
maj 2003	2,7 ± 2,3	11,8 ± 4,6	22,6 ± 6,0	4,8 ± 3,1	4,8 ± 3,1	43,6 ± 7,1	9,7 ± 4,3	0,0 ± 0,0	100	80,2 ± 5,1	17,2 ± 4,9	2,6 ± 2,0	0,0 ± 0,0	100	232	
nov 2003	1,7 ± 1,9	11,2 ± 4,6	23,0 ± 6,2	5,1 ± 3,2	3,9 ± 2,9	46,1 ± 7,3	9,0 ± 4,2	0,0 ± 0,0	100	82,4 ± 5,1	15,3 ± 4,8	2,3 ± 2,0	0,0 ± 0,0	100	216	
maj 2004	2,9 ± 2,5	11,8 ± 4,8	25,9 ± 6,6	2,9 ± 2,5	4,7 ± 3,2	42,9 ± 7,4	8,8 ± 4,3	0,0 ± 0,0	100	77,3 ± 5,5	22,3 ± 5,5	0,5 ± 0,9	0,0 ± 0,0	100	220	
nov 2004	4,8 ± 3,5	13,8 ± 5,6	22,8 ± 6,8	2,8 ± 2,7	4,8 ± 3,5	43,5 ± 8,1	6,9 ± 4,1	0,7 ± 1,4	100	72,5 ± 6,2	26,0 ± 6,1	1,5 ± 1,7	0,0 ± 0,0	100	200	
maj 2005	5,3 ± 3,6	12,5 ± 5,3	29,0 ± 7,2	2,6 ± 2,5	4,6 ± 3,3	38,8 ± 7,8	6,6 ± 3,9	0,7 ± 1,3	100	76,4 ± 5,9	22,1 ± 5,8	1,5 ± 1,7	0,0 ± 0,0	100	199	
nov 2005	1,4 ± 2,0	13,5 ± 5,6	25,5 ± 7,2	1,4 ± 2,0	4,3 ± 3,3	41,8 ± 8,1	7,1 ± 4,2	5,0 ± 3,6	100	80,6 ± 5,9	17,7 ± 5,7	1,7 ± 1,9	0,0 ± 0,0	100	175	
Statligt anställda kvinnor (yrkesverksamma)																
maj 2002	3,3 ± 3,2	3,3 ± 3,2	23,0 ± 7,5	4,9 ± 3,8	2,5 ± 2,8	50,0 ± 8,9	12,3 ± 5,8	0,8 ± 1,6	100	70,9 ± 6,8	26,7 ± 6,6	2,3 ± 2,3	0,0 ± 0,0	100	172	
nov 2002	8,6 ± 4,6	15,0 ± 5,9	11,4 ± 5,3	4,3 ± 3,4	6,4 ± 4,1	40,7 ± 8,1	12,9 ± 5,5	0,7 ± 1,4	100	84,3 ± 5,5	12,7 ± 5,1	3,0 ± 2,6	0,0 ± 0,0	100	166	
maj 2003	5,9 ± 3,8	13,8 ± 5,5	12,5 ± 5,3	3,3 ± 2,8	5,9 ± 3,8	43,4 ± 7,9	15,1 ± 5,7	0,0 ± 0,0	100	74,5 ± 6,0	23,5 ± 5,8	2,0 ± 1,9	0,0 ± 0,0	100	204	
nov 2003	6,0 ± 3,8	23,2 ± 6,7	13,3 ± 5,4	3,3 ± 2,9	4,0 ± 3,1	39,1 ± 7,8	11,3 ± 5,0	0,0 ± 0,0	100	75,9 ± 5,9	21,6 ± 5,7	2,5 ± 2,2	0,0 ± 0,0	100	199	
maj 2004	1,3 ± 1,8	16,3 ± 5,9	22,9 ± 6,7	3,3 ± 2,8	5,9 ± 3,7	39,9 ± 7,8	9,8 ± 4,7	0,7 ± 1,3	100	75,7 ± 5,9	22,3 ± 5,7	2,0 ± 1,9	0,0 ± 0,0	100	202	
nov 2004	7,8 ± 4,3	14,4 ± 5,6	19,6 ± 6,3	1,3 ± 1,8	6,5 ± 3,9	42,5 ± 7,8	7,8 ± 4,3	0,0 ± 0,0	100	78,1 ± 5,8	17,9 ± 5,4	4,1 ± 2,8	0,0 ± 0,0	100	196	
maj 2005	0,8 ± 1,6	8,8 ± 5,0	27,2 ± 7,8	4,0 ± 3,4	4,0 ± 3,4	43,2 ± 8,7	12,0 ± 5,7	0,0 ± 0,0	100	68,7 ± 6,7	30,2 ± 6,7	1,1 ± 1,5	0,0 ± 0,0	100	182	
nov 2005	2,3 ± 2,5	12,0 ± 5,5	25,6 ± 7,4	2,3 ± 2,5	7,5 ± 4,5	41,4 ± 8,4	7,5 ± 4,5	1,5 ± 2,1	100	72,3 ± 6,5	27,2 ± 6,4	0,5 ± 1,1	0,0 ± 0,0	100	184	
Kommunalt anställda män (yrkesverksamma)																
maj 2002	6,6 ± 3,6	3,3 ± 2,6	9,8 ± 4,3	2,7 ± 2,4	5,5 ± 3,3	55,2 ± 7,2	16,4 ± 5,4	0,6 ± 1,1	100	77,2 ± 5,3	22,4 ± 5,3	0,4 ± 0,8	0,0 ± 0,0	100	237	
nov 2002	3,8 ± 2,8	8,2 ± 4,0	7,1 ± 3,7	4,4 ± 3,0	7,6 ± 3,8	52,2 ± 7,2	16,3 ± 5,3	0,5 ± 1,1	100	83,6 ± 4,9	14,6 ± 4,7	1,8 ± 1,8	0,0 ± 0,0	100	220	
maj 2003	3,5 ± 2,7	12,1 ± 4,8	6,3 ± 3,6	6,3 ± 3,6	6,3 ± 3,6	51,2 ± 7,4	13,2 ± 5,0	1,2 ± 1,6	100	77,7 ± 5,5	21,4 ± 5,4	0,9 ± 1,2	0,0 ± 0,0	100	224	
nov 2003	3,2 ± 2,5	8,5 ± 4,0	11,2 ± 4,5	5,9 ± 3,4	5,9 ± 3,4	46,8 ± 7,1	18,1 ± 5,5	0,5 ± 1,0	100	80,7 ± 5,1	18,5 ± 5,0	0,9 ± 1,2	0,0 ± 0,0	100	233	
maj 2004	3,7 ± 2,7	9,4 ± 4,1	14,1 ± 4,9	3,7 ± 2,7	4,7 ± 3,0	44,5 ± 7,1	19,4 ± 5,6	0,5 ± 1,0	100	80,6 ± 5,0	19,4 ± 5,0	0,0 ± 0,0	0,0 ± 0,0	100	237	
nov 2004	8,5 ± 4,0	11,7 ± 4,6	18,1 ± 5,5	2,1 ± 2,1	4,8 ± 3,1	42,6 ± 7,1	11,2 ± 4,5	1,1 ± 1,5	100	85,1 ± 4,7	13,6 ± 4,5	1,4 ± 1,5	0,0 ± 0,0	100	221	
maj 2005	10,3 ± 4,5	10,9 ± 4,6	24,6 ± 6,4	4,6 ± 3,1	4,0 ± 2,9	34,3 ± 7,0	10,9 ± 4,6	0,6 ± 1,1	100	75,4 ± 5,5	22,8 ± 5,4	1,7 ± 1,7	0,0 ± 0,0	100	232	
nov 2005	9,0 ± 4,2	7,3 ± 3,8	19,8 ± 5,9	5,7 ± 3,4	6,2 ± 3,6	37,9 ± 7,2	7,9 ± 4,0	6,2 ± 3,6	100	75,3 ± 5,5	24,7 ± 5,5	0,0 ± 0,0	0,0 ± 0,0	100	235	
Kommunalt anställda kvinnor (yrkesverksamma)																
maj 2002	5,4 ± 2,0	6,5 ± 2,2	11,9 ± 2,8	7,1 ± 2,2	4,0 ± 1,7	48,5 ± 4,4	16,2 ± 3,2	0,4 ± 0,6	100	71,8 ± 3,3	27,0 ± 3,3	1,1 ± 0,8	0,0 ± 0,0	100	703	
nov 2002	5,2 ± 1,8	11,9 ± 2,6	8,5 ± 2,2	6,1 ± 1,9	7,4 ± 2,1	45,6 ± 4,0	14,9 ± 2,8	0,5 ± 0,6	100	80,9 ± 2,8	16,9 ± 2,7	2,3 ± 1,1	0,0 ± 0,0	100	757	
maj 2003	4,1 ± 1,6	13,2 ± 2,7	6,9 ± 2,1	7,0 ± 2,1	7,0 ± 2,1	45,7 ± 4,0	15,9 ± 3,0	0,2 ± 0,3	100	77,0 ± 3,0	21,4 ± 2,9	1,6 ± 0,9	0,0 ± 0,0	100	758	
nov 2003	6,1 ± 2,0	13,1 ± 2,8	8,1 ± 2,3	7,0 ± 2,2	7,6 ± 2,2	44,1 ± 4,2	13,1 ± 2,8	0,9 ± 0,8	100	76,2 ± 3,1	21,7 ± 3,0	2,1 ± 1,1	0,0 ± 0,0	100	711	
maj 2004	5,6 ± 2,0	10,5 ± 2,6	9,7 ± 2,6	6,8 ± 2,2	6,4 ± 2,1	44,8 ± 4,3	16,1 ± 3,2	0,2 ± 0,4	100	72,1 ± 3,3	25,4 ± 3,2	2,5 ± 1,2	0,0 ± 0,0	100	716	
nov 2004	5,9 ± 2,1	9,4 ± 2,5	10,2 ± 2,6	4,7 ± 1,8	8,5 ± 2,4	46,2 ± 4,3	14,9 ± 3,1	0,2 ± 0,4	100	69,6 ± 3,3	28,0 ± 3,3	2,3 ± 1,1	0,0 ± 0,0	100	731	
maj 2005	3,7 ± 1,7	9,1 ± 2,5	15,8 ± 3,2	4,1 ± 1,7	6,9 ± 2,2	43,4 ± 4,4	14,2 ± 3,1	2,8 ± 1,5	100	65,7 ± 3,4	31,9 ± 3,3	2,4 ± 1,1	0,0 ± 0,0	100	750	
nov 2005	5,9 ± 2,0	10,4 ± 2,6	13,5 ± 3,0	4,5 ± 1,8	4,9 ± 1,9	46,9 ± 4,3	10,7 ± 2,7	3,3 ± 1,6	100	67,1 ± 3,3	31,5 ± 3,3	1,4 ± 0,9	0,0 ± 0,0	100	763	

Tabell 13 Partisympatier bland offentliganställda och privatanställda (yrkesverksamma)
(forts)

	Med partisynpati %									Hela nettourvalet %					
	c	fp	m	kd	mp	s	v	övr	S:a	Med parti-synpati	Ingen synpati Vet ej	Vägrat	Ej an-träffad	S:a	Antal i urvalet
Landstingsanställda män (yrkesverksamma)										(### = osäkerhetstalet > 9,9)					
maj 2002	2,0 ± 3,9	8,0 ± 7,5	22,0 ± ###	6,0 ± 6,6	0,0 ± 0,0	56,0 ± ###	6,0 ± 6,6	0,0 ± 0,0	100	82,0 ± 9,7	14,8 ± 8,9	3,3 ± 4,5	0,0 ± 0,0	100	61
nov 2002	0,0 ± 0,0	12,8 ± 9,5	8,5 ± 8,0	2,1 ± 4,1	4,3 ± 5,8	63,8 ± ###	8,5 ± 8,0	0,0 ± 0,0	100	85,5 ± 9,3	9,1 ± 7,6	5,5 ± 6,0	0,0 ± 0,0	100	55
maj 2003	0,0 ± 0,0	12,8 ± ###	18,0 ± ###	7,7 ± 8,4	0,0 ± 0,0	48,7 ± ###	12,8 ± ###	0,0 ± 0,0	100	88,6 ± 9,4	9,1 ± 8,5	2,3 ± 4,4	0,0 ± 0,0	100	44
nov 2003	0,0 ± 0,0	11,1 ± ###	8,3 ± 9,0	11,1 ± ###	13,9 ± ###	41,7 ± ###	13,9 ± ###	0,0 ± 0,0	100	90,0 ± 9,3	7,5 ± 8,2	2,5 ± 4,8	0,0 ± 0,0	100	40
maj 2004	0,0 ± 0,0	9,4 ± ###	12,5 ± ###	3,1 ± 6,0	9,4 ± ###	40,6 ± ###	21,9 ± ###	3,1 ± 6,0	100	84,2 ± ###	13,2 ± ###	2,6 ± 5,1	0,0 ± 0,0	100	38
nov 2004	2,4 ± 4,6	11,9 ± 9,8	26,2 ± ###	7,1 ± 7,8	4,8 ± 6,4	33,3 ± ###	14,3 ± ###	0,0 ± 0,0	100	79,3 ± ###	17,0 ± ###	3,8 ± 5,1	0,0 ± 0,0	100	53
maj 2005	4,7 ± 6,3	14,0 ± ###	23,3 ± ###	9,3 ± 8,7	9,3 ± 8,7	20,9 ± ###	14,0 ± ###	4,7 ± 6,3	100	86,0 ± 9,6	14,0 ± 9,6	0,0 ± 0,0	0,0 ± 0,0	100	50
nov 2005	5,5 ± 6,0	21,8 ± ###	27,3 ± ###	9,1 ± 7,6	7,3 ± 6,9	18,2 ± ###	9,1 ± 7,6	1,8 ± 3,5	100	79,7 ± 9,5	15,9 ± 8,6	4,4 ± 4,8	0,0 ± 0,0	100	69
Landstingsanställda kvinnor (yrkesverksamma)															
maj 2002	6,1 ± 3,9	6,1 ± 3,9	14,9 ± 5,7	6,1 ± 3,9	3,4 ± 2,9	49,3 ± 8,1	14,2 ± 5,6	0,0 ± 0,0	100	66,7 ± 6,2	30,6 ± 6,1	2,7 ± 2,1	0,0 ± 0,0	100	222
nov 2002	5,3 ± 3,4	15,4 ± 5,4	11,8 ± 4,9	8,9 ± 4,3	4,7 ± 3,2	39,1 ± 7,4	14,8 ± 5,4	0,0 ± 0,0	100	79,7 ± 5,4	17,0 ± 5,1	3,3 ± 2,4	0,0 ± 0,0	100	212
maj 2003	5,1 ± 3,4	11,4 ± 5,0	13,3 ± 5,3	6,3 ± 3,8	5,7 ± 3,6	41,1 ± 7,7	16,5 ± 5,8	0,6 ± 1,2	100	74,9 ± 5,9	21,3 ± 5,5	3,8 ± 2,6	0,0 ± 0,0	100	211
nov 2003	5,5 ± 3,5	15,2 ± 5,5	12,1 ± 5,0	5,5 ± 3,5	7,3 ± 4,0	38,2 ± 7,4	15,2 ± 5,5	1,2 ± 1,7	100	73,0 ± 5,8	24,3 ± 5,6	2,7 ± 2,1	0,0 ± 0,0	100	226
maj 2004	5,0 ± 3,2	11,0 ± 4,5	18,1 ± 5,6	5,5 ± 3,3	2,8 ± 2,4	44,5 ± 7,2	12,6 ± 4,8	0,6 ± 1,1	100	78,1 ± 5,3	20,2 ± 5,2	1,7 ± 1,7	0,0 ± 0,0	100	233
nov 2004	7,8 ± 3,9	11,2 ± 4,6	16,2 ± 5,4	6,2 ± 3,5	5,0 ± 3,2	40,8 ± 7,2	12,3 ± 4,8	0,6 ± 1,1	100	78,2 ± 5,4	20,1 ± 5,2	1,8 ± 1,7	0,0 ± 0,0	100	229
maj 2005	9,7 ± 4,7	8,4 ± 4,4	20,7 ± 6,4	5,8 ± 3,7	5,2 ± 3,5	36,8 ± 7,6	12,3 ± 5,2	1,3 ± 1,8	100	71,1 ± 6,0	27,1 ± 5,9	1,8 ± 1,8	0,0 ± 0,0	100	218
nov 2005	9,6 ± 4,6	15,4 ± 5,7	22,4 ± 6,6	5,1 ± 3,5	4,5 ± 3,3	28,9 ± 7,1	12,8 ± 5,3	1,3 ± 1,8	100	71,6 ± 6,0	25,7 ± 5,8	2,8 ± 2,2	0,0 ± 0,0	100	218
Privatanställda arbetare, män (yrkesverksamma)															
maj 2002	3,4 ± 1,5	1,6 ± 1,0	11,7 ± 2,7	3,4 ± 1,5	2,1 ± 1,2	63,4 ± 4,0	12,1 ± 2,7	2,3 ± 1,2	100	69,0 ± 3,2	30,0 ± 3,2	1,0 ± 0,7	0,0 ± 0,0	100	816
nov 2002	5,1 ± 1,8	7,3 ± 2,1	10,7 ± 2,5	3,0 ± 1,4	2,6 ± 1,3	60,0 ± 4,0	8,9 ± 2,3	2,4 ± 1,3	100	74,6 ± 3,1	23,6 ± 3,0	1,8 ± 1,0	0,0 ± 0,0	100	768
maj 2003	5,7 ± 2,0	7,1 ± 2,2	11,1 ± 2,7	3,8 ± 1,6	3,2 ± 1,5	58,4 ± 4,2	9,4 ± 2,5	1,3 ± 1,0	100	69,3 ± 3,3	29,8 ± 3,3	0,9 ± 0,7	0,0 ± 0,0	100	756
nov 2003	6,1 ± 2,0	5,9 ± 2,0	12,2 ± 2,8	3,8 ± 1,6	2,9 ± 1,4	59,7 ± 4,2	8,0 ± 2,3	1,5 ± 1,1	100	69,8 ± 3,3	28,0 ± 3,2	2,3 ± 1,1	0,0 ± 0,0	100	754
maj 2004	5,0 ± 1,9	4,6 ± 1,8	15,8 ± 3,1	3,2 ± 1,5	2,3 ± 1,3	57,5 ± 4,2	9,3 ± 2,5	2,3 ± 1,3	100	68,3 ± 3,3	30,6 ± 3,3	1,2 ± 0,8	0,0 ± 0,0	100	769
nov 2004	4,3 ± 1,8	5,5 ± 2,0	17,7 ± 3,3	3,1 ± 1,5	3,3 ± 1,6	57,3 ± 4,3	6,4 ± 2,1	2,3 ± 1,3	100	67,3 ± 3,3	32,0 ± 3,3	0,7 ± 0,6	0,0 ± 0,0	100	762
maj 2005	5,6 ± 2,0	5,8 ± 2,1	22,3 ± 3,7	3,0 ± 1,5	1,6 ± 1,1	52,7 ± 4,4	7,0 ± 2,3	1,8 ± 1,2	100	67,2 ± 3,4	31,6 ± 3,4	1,2 ± 0,8	0,0 ± 0,0	100	740
nov 2005	6,2 ± 2,1	5,0 ± 1,9	19,1 ± 3,4	1,9 ± 1,2	1,5 ± 1,1	57,1 ± 4,3	6,2 ± 2,1	2,9 ± 1,4	100	64,4 ± 3,3	34,7 ± 3,3	1,0 ± 0,7	0,0 ± 0,0	100	805
Privatanställda arbetare, kvinnor (yrkesverksamma)															
maj 2002	6,6 ± 3,5	3,5 ± 2,6	11,1 ± 4,4	7,6 ± 3,7	2,0 ± 2,0	54,0 ± 6,9	13,6 ± 4,8	1,5 ± 1,7	100	61,7 ± 5,3	36,8 ± 5,3	1,6 ± 1,4	0,0 ± 0,0	100	321
nov 2002	5,3 ± 2,8	9,4 ± 3,7	7,4 ± 3,3	5,7 ± 2,9	4,1 ± 2,5	52,1 ± 6,3	14,8 ± 4,5	1,2 ± 1,4	100	75,1 ± 4,7	24,3 ± 4,7	0,6 ± 0,9	0,0 ± 0,0	100	325
maj 2003	4,9 ± 2,8	8,5 ± 3,7	5,4 ± 3,0	5,4 ± 3,0	6,3 ± 3,2	56,7 ± 6,5	11,6 ± 4,2	1,3 ± 1,5	100	65,9 ± 5,0	31,5 ± 4,9	2,7 ± 1,7	0,0 ± 0,0	100	340
nov 2003	3,9 ± 2,5	9,9 ± 3,9	12,9 ± 4,3	5,6 ± 3,0	8,6 ± 3,6	47,8 ± 6,4	10,3 ± 3,9	0,9 ± 1,2	100	66,7 ± 5,0	31,9 ± 4,9	1,4 ± 1,3	0,0 ± 0,0	100	348
maj 2004	4,6 ± 2,7	5,0 ± 2,8	15,8 ± 4,6	6,3 ± 3,1	4,2 ± 2,5	50,0 ± 6,3	13,3 ± 4,3	0,8 ± 1,2	100	68,2 ± 4,9	29,0 ± 4,7	2,8 ± 1,7	0,0 ± 0,0	100	352
nov 2004	5,0 ± 2,8	6,2 ± 3,1	13,7 ± 4,3	4,2 ± 2,5	9,1 ± 3,6	49,8 ± 6,3	10,8 ± 3,9	1,2 ± 1,4	100	62,6 ± 4,8	36,1 ± 4,8	1,3 ± 1,1	0,0 ± 0,0	100	385
maj 2005	6,6 ± 3,3	7,5 ± 3,4	17,3 ± 4,9	4,0 ± 2,6	4,9 ± 2,8	46,0 ± 6,5	10,6 ± 4,0	3,1 ± 2,3	100	61,6 ± 5,0	36,5 ± 4,9	1,9 ± 1,4	0,0 ± 0,0	100	367
nov 2005	6,2 ± 3,3	7,7 ± 3,6	21,1 ± 5,5	3,8 ± 2,6	5,7 ± 3,2	43,5 ± 6,7	9,6 ± 4,0	2,4 ± 2,1	100	58,2 ± 5,1	40,4 ± 5,1	1,4 ± 1,2	0,0 ± 0,0	100	359

Tabell 13 Partisympatier bland offentliganställda och privatanställda (yrkesverksamma)
(forts)

	Med partisympati %									Hela nettourvalet %					
	c	fp	m	kd	mp	s	v	övr	S:a	Med parti-sympati	Ingen sympati Vet ej	Vägrat	Ej anträffad	S:a	Antal i urvalet
Privatanställda tjänstemän, män (yrkesverksamma)															
maj 2002	3,6 ± 1,6	6,1 ± 2,1	37,9 ± 4,2	6,1 ± 2,1	2,9 ± 1,4	37,3 ± 4,1	5,7 ± 2,0	0,4 ± 0,5	100	79,8 ± 3,1	19,0 ± 3,0	1,2 ± 0,8	0,0 ± 0,0	100	658
nov 2002	3,1 ± 1,4	18,1 ± 3,2	28,9 ± 3,8	5,8 ± 1,9	2,5 ± 1,3	36,3 ± 4,0	5,0 ± 1,8	0,4 ± 0,5	100	85,4 ± 2,7	12,7 ± 2,6	1,8 ± 1,0	0,0 ± 0,0	100	652
maj 2003	3,3 ± 1,5	17,9 ± 3,3	32,0 ± 4,0	6,0 ± 2,0	3,1 ± 1,5	33,0 ± 4,0	4,1 ± 1,7	0,8 ± 0,8	100	80,2 ± 3,1	18,2 ± 3,0	1,6 ± 1,0	0,0 ± 0,0	100	647
nov 2003	3,9 ± 1,6	17,4 ± 3,1	31,2 ± 3,8	5,3 ± 1,8	2,6 ± 1,3	34,4 ± 3,9	4,2 ± 1,7	1,1 ± 0,8	100	84,0 ± 2,8	15,3 ± 2,7	0,7 ± 0,6	0,0 ± 0,0	100	679
maj 2004	2,8 ± 1,4	15,0 ± 3,0	33,5 ± 4,0	6,0 ± 2,0	4,5 ± 1,8	32,2 ± 4,0	4,9 ± 1,8	1,1 ± 0,9	100	80,2 ± 3,0	17,1 ± 2,9	2,7 ± 1,2	0,0 ± 0,0	100	666
nov 2004	4,2 ± 1,7	11,0 ± 2,7	41,0 ± 4,2	4,8 ± 1,8	3,9 ± 1,7	30,8 ± 4,0	4,0 ± 1,7	0,4 ± 0,5	100	79,2 ± 3,1	19,9 ± 3,1	0,9 ± 0,7	0,0 ± 0,0	100	657
maj 2005	3,6 ± 1,6	11,7 ± 2,7	45,8 ± 4,3	2,8 ± 1,4	4,0 ± 1,7	26,8 ± 3,8	4,2 ± 1,7	1,1 ± 0,9	100	82,0 ± 3,0	17,1 ± 2,9	0,9 ± 0,7	0,0 ± 0,0	100	645
nov 2005	3,5 ± 1,6	11,1 ± 2,6	48,5 ± 4,2	3,0 ± 1,4	3,0 ± 1,4	26,6 ± 3,7	3,0 ± 1,4	1,5 ± 1,0	100	80,7 ± 3,0	17,9 ± 2,9	1,5 ± 0,9	0,0 ± 0,0	100	672
Privatanställda tjänstemän, kvinnor (yrkesverksamma)															
maj 2002	4,1 ± 2,0	8,7 ± 2,8	27,8 ± 4,4	5,1 ± 2,2	3,8 ± 1,9	41,6 ± 4,9	8,4 ± 2,8	0,5 ± 0,7	100	74,2 ± 3,7	25,0 ± 3,7	0,8 ± 0,7	0,0 ± 0,0	100	528
nov 2002	4,4 ± 2,0	20,3 ± 3,9	18,6 ± 3,8	7,3 ± 2,5	4,8 ± 2,1	35,3 ± 4,6	8,9 ± 2,8	0,5 ± 0,7	100	83,1 ± 3,3	15,7 ± 3,2	1,2 ± 1,0	0,0 ± 0,0	100	498
maj 2003	5,3 ± 2,2	21,1 ± 4,0	22,8 ± 4,2	4,1 ± 2,0	3,6 ± 1,8	33,5 ± 4,7	9,4 ± 2,9	0,3 ± 0,5	100	78,3 ± 3,6	19,3 ± 3,5	2,4 ± 1,3	0,0 ± 0,0	100	503
nov 2003	4,0 ± 1,9	19,9 ± 3,9	27,1 ± 4,3	2,7 ± 1,6	5,0 ± 2,1	32,0 ± 4,6	9,4 ± 2,9	0,0 ± 0,0	100	78,4 ± 3,6	19,5 ± 3,4	2,1 ± 1,3	0,0 ± 0,0	100	514
maj 2004	4,3 ± 1,9	16,1 ± 3,5	26,1 ± 4,2	5,7 ± 2,2	6,2 ± 2,3	35,8 ± 4,6	5,7 ± 2,2	0,2 ± 0,5	100	79,9 ± 3,4	18,2 ± 3,3	1,9 ± 1,2	0,0 ± 0,0	100	528
nov 2004	6,1 ± 2,3	15,9 ± 3,5	24,6 ± 4,2	4,4 ± 2,0	6,8 ± 2,4	34,9 ± 4,6	6,8 ± 2,4	0,5 ± 0,7	100	79,3 ± 3,5	19,2 ± 3,4	1,6 ± 1,1	0,0 ± 0,0	100	517
maj 2005	4,3 ± 2,0	15,3 ± 3,5	32,5 ± 4,6	4,5 ± 2,0	8,0 ± 2,7	28,8 ± 4,4	5,8 ± 2,3	1,0 ± 1,0	100	74,2 ± 3,7	24,1 ± 3,6	1,7 ± 1,1	0,0 ± 0,0	100	539
nov 2005	4,4 ± 2,1	12,2 ± 3,4	34,6 ± 4,9	3,9 ± 2,0	7,8 ± 2,8	30,2 ± 4,7	5,0 ± 2,3	1,9 ± 1,4	100	66,9 ± 4,0	30,6 ± 3,9	2,6 ± 1,3	0,0 ± 0,0	100	540
Övriga yrkesverksamma män															
maj 2002	10,5 ± 3,4	6,2 ± 2,7	43,1 ± 5,6	7,5 ± 3,0	2,3 ± 1,7	24,8 ± 4,8	5,6 ± 2,6	0,0 ± 0,0	100	71,0 ± 4,3	26,7 ± 4,2	2,3 ± 1,4	0,0 ± 0,0	100	431
nov 2002	14,8 ± 3,8	14,8 ± 3,8	31,9 ± 5,0	6,8 ± 2,7	1,5 ± 1,3	24,8 ± 4,6	4,4 ± 2,2	1,2 ± 1,2	100	78,3 ± 3,9	19,6 ± 3,7	2,1 ± 1,3	0,0 ± 0,0	100	433
maj 2003	14,0 ± 3,8	11,8 ± 3,5	33,0 ± 5,1	7,5 ± 2,9	3,4 ± 2,0	27,1 ± 4,9	2,5 ± 1,7	0,6 ± 0,9	100	73,1 ± 4,2	23,7 ± 4,0	3,2 ± 1,6	0,0 ± 0,0	100	439
nov 2003	11,8 ± 3,6	13,1 ± 3,8	36,6 ± 5,4	7,2 ± 2,9	3,9 ± 2,2	22,2 ± 4,7	4,6 ± 2,3	0,7 ± 0,9	100	76,3 ± 4,2	20,7 ± 4,0	3,0 ± 1,7	0,0 ± 0,0	100	401
maj 2004	10,0 ± 3,5	9,0 ± 3,4	41,9 ± 5,8	3,9 ± 2,3	4,7 ± 2,5	24,0 ± 5,0	4,7 ± 2,5	1,8 ± 1,6	100	74,2 ± 4,4	23,7 ± 4,3	2,1 ± 1,5	0,0 ± 0,0	100	376
nov 2004	7,1 ± 2,9	10,1 ± 3,4	45,6 ± 5,7	4,7 ± 2,4	5,4 ± 2,6	21,0 ± 4,6	5,4 ± 2,6	0,7 ± 0,9	100	74,6 ± 4,3	22,9 ± 4,1	2,5 ± 1,5	0,0 ± 0,0	100	397
maj 2005	9,9 ± 3,2	9,3 ± 3,1	53,8 ± 5,4	3,6 ± 2,0	3,9 ± 2,1	13,5 ± 3,7	4,8 ± 2,3	1,2 ± 1,2	100	76,7 ± 4,0	21,2 ± 3,9	2,1 ± 1,3	0,0 ± 0,0	100	434
nov 2005	8,6 ± 3,2	6,9 ± 2,9	56,8 ± 5,6	2,3 ± 1,7	3,0 ± 1,9	14,2 ± 3,9	4,3 ± 2,3	4,0 ± 2,2	100	71,8 ± 4,3	25,8 ± 4,2	2,4 ± 1,5	0,0 ± 0,0	100	422
Övriga yrkesverksamma kvinnor															
maj 2002	8,9 ± 5,0	6,5 ± 4,4	31,7 ± 8,2	11,4 ± 5,6	4,9 ± 3,8	33,3 ± 8,3	3,3 ± 3,1	0,0 ± 0,0	100	69,1 ± 6,8	26,4 ± 6,5	4,5 ± 3,0	0,0 ± 0,0	100	178
nov 2002	11,7 ± 5,4	12,4 ± 5,5	18,3 ± 6,5	8,8 ± 4,7	5,8 ± 3,9	32,9 ± 7,9	9,5 ± 4,9	0,7 ± 1,4	100	77,4 ± 6,2	20,9 ± 6,0	1,7 ± 1,9	0,0 ± 0,0	100	177
maj 2003	12,2 ± 5,3	13,6 ± 5,5	28,6 ± 7,3	6,8 ± 4,1	6,1 ± 3,9	26,5 ± 7,1	6,1 ± 3,9	0,0 ± 0,0	100	74,6 ± 6,1	23,4 ± 5,9	2,0 ± 2,0	0,0 ± 0,0	100	197
nov 2003	10,6 ± 5,1	16,2 ± 6,1	29,6 ± 7,5	7,0 ± 4,2	9,9 ± 4,9	20,4 ± 6,6	6,3 ± 4,0	0,0 ± 0,0	100	72,8 ± 6,2	26,2 ± 6,2	1,0 ± 1,4	0,0 ± 0,0	100	195
maj 2004	9,8 ± 5,2	14,6 ± 6,3	31,7 ± 8,2	6,5 ± 4,4	8,1 ± 4,8	18,7 ± 6,9	8,9 ± 5,0	1,6 ± 2,2	100	73,2 ± 6,7	25,0 ± 6,6	1,8 ± 2,0	0,0 ± 0,0	100	168
nov 2004	6,9 ± 4,6	15,5 ± 6,6	44,8 ± 9,1	2,6 ± 2,9	6,0 ± 4,3	17,2 ± 6,9	6,9 ± 4,6	0,0 ± 0,0	100	71,6 ± 6,9	27,2 ± 6,9	1,2 ± 1,7	0,0 ± 0,0	100	162
maj 2005	8,0 ± 4,8	7,2 ± 4,5	46,4 ± 8,7	4,8 ± 3,8	8,0 ± 4,8	16,0 ± 6,4	8,8 ± 5,0	0,8 ± 1,6	100	72,7 ± 6,7	25,6 ± 6,5	1,7 ± 2,0	0,0 ± 0,0	100	172
nov 2005	5,5 ± 4,2	7,3 ± 4,9	48,2 ± 9,3	3,6 ± 3,5	8,2 ± 5,1	23,6 ± 7,9	1,8 ± 2,5	1,8 ± 2,5	100	68,3 ± 7,2	29,2 ± 7,0	2,5 ± 2,4	0,0 ± 0,0	100	161

Tabell 13 Partisympatier bland offentliganställda och privatanställda (yrkesverksamma)
(forts)

	Med partisympati %									Hela nettourvalet %					S:a	Antal i urvalet
	c	fp	m	kd	mp	s	v	övr	S:a	Med parti-sympati	Ingen sympati Vet ej	Vägrat	Ej anträffad			
Icke yrkesverksamma män																
maj 2002	6,2 ± 1,6	4,1 ± 1,4	20,1 ± 2,7	6,0 ± 1,6	2,7 ± 1,1	50,7 ± 3,4	8,3 ± 1,9	1,9 ± 0,9	100	74,9 ± 2,6	23,4 ± 2,5	1,7 ± 0,8	0,0 ± 0,0	100	1 107	
nov 2002	7,1 ± 1,7	10,1 ± 2,0	16,0 ± 2,4	7,2 ± 1,7	3,0 ± 1,1	46,9 ± 3,3	8,0 ± 1,8	1,9 ± 0,9	100	81,3 ± 2,3	17,1 ± 2,3	1,6 ± 0,8	0,0 ± 0,0	100	1 063	
maj 2003	6,3 ± 1,6	10,0 ± 2,0	17,6 ± 2,5	6,3 ± 1,6	4,0 ± 1,3	47,4 ± 3,3	6,9 ± 1,7	1,6 ± 0,8	100	78,9 ± 2,4	18,3 ± 2,3	2,8 ± 1,0	0,0 ± 0,0	100	1 108	
nov 2003	8,6 ± 2,0	9,6 ± 2,1	21,9 ± 2,9	5,6 ± 1,6	3,8 ± 1,3	42,4 ± 3,4	7,2 ± 1,8	1,0 ± 0,7	100	76,8 ± 2,6	21,2 ± 2,5	1,9 ± 0,8	0,0 ± 0,0	100	1 032	
maj 2004	6,0 ± 1,6	11,6 ± 2,2	22,7 ± 2,8	4,6 ± 1,4	2,5 ± 1,1	44,3 ± 3,4	7,4 ± 1,8	1,0 ± 0,7	100	76,1 ± 2,5	21,9 ± 2,4	2,0 ± 0,8	0,0 ± 0,0	100	1 098	
nov 2004	6,4 ± 1,7	7,3 ± 1,8	23,0 ± 2,9	4,2 ± 1,4	4,5 ± 1,4	45,7 ± 3,5	8,0 ± 1,9	0,9 ± 0,7	100	75,7 ± 2,6	22,2 ± 2,5	2,1 ± 0,9	0,0 ± 0,0	100	1 051	
maj 2005	5,8 ± 1,6	8,1 ± 1,9	27,4 ± 3,1	3,3 ± 1,2	3,1 ± 1,2	42,9 ± 3,4	7,4 ± 1,8	2,0 ± 1,0	100	74,6 ± 2,6	23,3 ± 2,5	2,1 ± 0,9	0,0 ± 0,0	100	1 071	
nov 2005	6,6 ± 1,8	7,3 ± 1,9	23,2 ± 3,0	3,9 ± 1,4	3,7 ± 1,4	45,0 ± 3,6	4,6 ± 1,5	5,7 ± 1,7	100	72,0 ± 2,7	25,4 ± 2,6	2,7 ± 1,0	0,0 ± 0,0	100	1 048	
Icke yrkesverksamma kvinnor																
maj 2002	7,1 ± 1,6	5,5 ± 1,5	14,6 ± 2,2	8,9 ± 1,8	4,1 ± 1,3	51,2 ± 3,2	7,6 ± 1,7	1,0 ± 0,6	100	68,1 ± 2,4	29,8 ± 2,4	2,1 ± 0,7	0,0 ± 0,0	100	1 406	
nov 2002	5,7 ± 1,4	10,5 ± 1,8	13,1 ± 2,0	9,8 ± 1,8	4,2 ± 1,2	47,4 ± 3,0	7,7 ± 1,6	1,7 ± 0,8	100	78,1 ± 2,2	19,1 ± 2,1	2,8 ± 0,9	0,0 ± 0,0	100	1 356	
maj 2003	6,1 ± 1,5	11,2 ± 1,9	15,0 ± 2,2	9,2 ± 1,8	4,1 ± 1,2	45,1 ± 3,0	8,2 ± 1,7	1,1 ± 0,6	100	73,1 ± 2,3	24,1 ± 2,2	2,8 ± 0,9	0,0 ± 0,0	100	1 406	
nov 2003	7,0 ± 1,6	10,5 ± 1,9	16,8 ± 2,3	7,6 ± 1,6	4,7 ± 1,3	43,3 ± 3,1	9,1 ± 1,8	1,1 ± 0,6	100	74,6 ± 2,3	23,1 ± 2,2	2,4 ± 0,8	0,0 ± 0,0	100	1 361	
maj 2004	7,6 ± 1,6	8,9 ± 1,7	19,1 ± 2,4	6,2 ± 1,5	5,1 ± 1,4	43,6 ± 3,0	8,7 ± 1,7	0,8 ± 0,5	100	72,3 ± 2,3	25,0 ± 2,3	2,7 ± 0,8	0,0 ± 0,0	100	1 427	
nov 2004	8,2 ± 1,7	7,9 ± 1,7	18,8 ± 2,5	6,0 ± 1,5	5,7 ± 1,5	44,9 ± 3,1	7,1 ± 1,6	1,4 ± 0,7	100	71,3 ± 2,4	26,7 ± 2,4	1,9 ± 0,7	0,0 ± 0,0	100	1 354	
maj 2005	7,8 ± 1,7	7,7 ± 1,7	23,3 ± 2,7	5,0 ± 1,4	4,7 ± 1,4	42,6 ± 3,2	6,6 ± 1,6	2,3 ± 1,0	100	67,8 ± 2,5	30,2 ± 2,4	2,0 ± 0,7	0,0 ± 0,0	100	1 380	
nov 2005	8,5 ± 1,9	7,2 ± 1,7	22,2 ± 2,8	4,2 ± 1,3	5,2 ± 1,5	43,8 ± 3,3	4,4 ± 1,4	4,5 ± 1,4	100	65,3 ± 2,6	31,7 ± 2,5	3,0 ± 0,9	0,0 ± 0,0	100	1 319	
Statligt anställda (yrkesverksamma)																
maj 2002	3,1 ± 2,0	3,5 ± 2,1	21,2 ± 4,7	3,5 ± 2,1	2,4 ± 1,8	53,5 ± 5,8	12,2 ± 3,8	0,7 ± 1,0	100	76,2 ± 4,3	21,7 ± 4,2	2,1 ± 1,5	0,0 ± 0,0	100	378	
nov 2002	5,4 ± 2,4	12,8 ± 3,6	17,6 ± 4,1	3,9 ± 2,1	5,7 ± 2,5	43,5 ± 5,3	10,4 ± 3,3	0,9 ± 1,0	100	84,4 ± 3,6	12,6 ± 3,3	3,0 ± 1,7	0,0 ± 0,0	100	398	
maj 2003	4,1 ± 2,1	12,7 ± 3,6	18,1 ± 4,1	4,1 ± 2,1	5,3 ± 2,4	43,5 ± 5,3	12,1 ± 3,5	0,0 ± 0,0	100	77,5 ± 3,9	20,2 ± 3,8	2,3 ± 1,4	0,0 ± 0,0	100	436	
nov 2003	3,7 ± 2,0	16,7 ± 4,0	18,5 ± 4,2	4,3 ± 2,2	4,0 ± 2,1	42,9 ± 5,4	10,0 ± 3,3	0,0 ± 0,0	100	79,3 ± 3,9	18,3 ± 3,7	2,4 ± 1,5	0,0 ± 0,0	100	415	
maj 2004	2,2 ± 1,6	13,9 ± 3,8	24,5 ± 4,7	3,1 ± 1,9	5,3 ± 2,4	41,5 ± 5,4	9,3 ± 3,2	0,3 ± 0,6	100	76,5 ± 4,0	22,3 ± 4,0	1,2 ± 1,0	0,0 ± 0,0	100	422	
nov 2004	6,4 ± 2,8	14,1 ± 4,0	21,1 ± 4,6	2,0 ± 1,6	5,7 ± 2,6	43,0 ± 5,6	7,4 ± 3,0	0,3 ± 0,7	100	75,3 ± 4,3	22,0 ± 4,1	2,8 ± 1,6	0,0 ± 0,0	100	396	
maj 2005	3,3 ± 2,1	10,8 ± 3,7	28,2 ± 5,3	3,3 ± 2,1	4,3 ± 2,4	40,8 ± 5,8	9,0 ± 3,4	0,4 ± 0,7	100	72,7 ± 4,5	26,0 ± 4,4	1,3 ± 1,1	0,0 ± 0,0	100	381	
nov 2005	1,8 ± 1,6	12,8 ± 4,0	25,6 ± 5,2	1,8 ± 1,6	5,8 ± 2,8	41,6 ± 5,8	7,3 ± 3,1	3,3 ± 2,1	100	76,3 ± 4,4	22,6 ± 4,3	1,1 ± 1,1	0,0 ± 0,0	100	359	
Kommunalt anställda (yrkesverksamma)																
maj 2002	5,7 ± 1,7	5,7 ± 1,7	11,3 ± 2,4	6,0 ± 1,8	4,4 ± 1,5	50,3 ± 3,7	16,3 ± 2,8	0,4 ± 0,5	100	73,2 ± 2,8	25,9 ± 2,8	1,0 ± 0,6	0,0 ± 0,0	100	940	
nov 2002	4,9 ± 1,5	11,1 ± 2,2	8,2 ± 1,9	5,7 ± 1,6	7,4 ± 1,8	47,1 ± 3,5	15,2 ± 2,5	0,5 ± 0,5	100	81,5 ± 2,4	16,4 ± 2,3	2,2 ± 0,9	0,0 ± 0,0	100	977	
maj 2003	4,0 ± 1,4	12,9 ± 2,4	6,7 ± 1,8	6,9 ± 1,8	6,9 ± 1,8	47,0 ± 3,6	15,3 ± 2,6	0,4 ± 0,5	100	77,2 ± 2,6	21,4 ± 2,6	1,4 ± 0,7	0,0 ± 0,0	100	982	
nov 2003	5,3 ± 1,6	11,9 ± 2,4	8,9 ± 2,1	6,7 ± 1,8	7,1 ± 1,9	44,8 ± 3,6	14,4 ± 2,6	0,8 ± 0,7	100	77,3 ± 2,7	20,9 ± 2,6	1,8 ± 0,9	0,0 ± 0,0	100	944	
maj 2004	5,1 ± 1,6	10,2 ± 2,2	10,9 ± 2,3	5,9 ± 1,7	5,9 ± 1,7	44,7 ± 3,7	17,0 ± 2,8	0,3 ± 0,4	100	74,2 ± 2,8	23,9 ± 2,7	1,9 ± 0,9	0,0 ± 0,0	100	953	
nov 2004	6,6 ± 1,8	10,0 ± 2,2	12,3 ± 2,4	4,0 ± 1,5	7,5 ± 2,0	45,2 ± 3,7	13,9 ± 2,6	0,4 ± 0,5	100	73,2 ± 2,8	24,7 ± 2,7	2,1 ± 0,9	0,0 ± 0,0	100	952	
maj 2005	5,4 ± 1,7	9,6 ± 2,2	18,1 ± 2,9	4,2 ± 1,5	6,1 ± 1,8	41,0 ± 3,7	13,3 ± 2,6	2,3 ± 1,1	100	68,0 ± 2,9	29,7 ± 2,9	2,2 ± 0,9	0,0 ± 0,0	100	982	
nov 2005	6,7 ± 1,9	9,6 ± 2,2	15,1 ± 2,7	4,8 ± 1,6	5,2 ± 1,7	44,6 ± 3,7	10,0 ± 2,2	4,1 ± 1,5	100	69,0 ± 2,9	29,9 ± 2,8	1,1 ± 0,7	0,0 ± 0,0	100	998	

Tabell 13 Partisympatier bland offentliganställda och privatanställda (yrkesverksamma)
(forts)

	Med partisympati %									Hela nettourvalet %					
	c	fp	m	kd	mp	s	v	övr	S:a	Med parti-sympati	Ingen sympati Vet ej	Vägrat	Ej anträffad	S:a	Antal i urvalet
Landstingsanställda (yrkesverksamma)															
maj 2002	5,1 ± 3,1	6,6 ± 3,5	16,7 ± 5,2	6,1 ± 3,3	2,5 ± 2,2	51,0 ± 7,0	12,1 ± 4,6	0,0 ± 0,0	100	70,0 ± 5,3	27,2 ± 5,2	2,8 ± 1,9	0,0 ± 0,0	100	283
nov 2002	4,2 ± 2,7	14,8 ± 4,7	11,1 ± 4,2	7,4 ± 3,5	4,6 ± 2,8	44,4 ± 6,6	13,4 ± 4,6	0,0 ± 0,0	100	80,9 ± 4,7	15,4 ± 4,3	3,8 ± 2,3	0,0 ± 0,0	100	267
maj 2003	4,1 ± 2,8	11,7 ± 4,5	14,2 ± 4,9	6,6 ± 3,5	4,6 ± 2,9	42,6 ± 6,9	15,7 ± 5,1	0,5 ± 1,0	100	77,3 ± 5,2	19,2 ± 4,8	3,5 ± 2,3	0,0 ± 0,0	100	255
nov 2003	4,5 ± 2,9	14,4 ± 4,9	11,4 ± 4,4	6,5 ± 3,4	8,5 ± 3,9	38,8 ± 6,7	14,9 ± 4,9	1,0 ± 1,4	100	75,6 ± 5,2	21,8 ± 5,0	2,6 ± 1,9	0,0 ± 0,0	100	266
maj 2004	4,2 ± 2,7	10,8 ± 4,2	17,3 ± 5,1	5,1 ± 3,0	3,7 ± 2,5	43,9 ± 6,7	14,0 ± 4,7	0,9 ± 1,3	100	79,0 ± 4,9	19,2 ± 4,7	1,9 ± 1,6	0,0 ± 0,0	100	271
nov 2004	6,8 ± 3,3	11,3 ± 4,2	18,1 ± 5,1	6,3 ± 3,2	5,0 ± 2,9	39,4 ± 6,4	12,7 ± 4,4	0,5 ± 0,9	100	78,4 ± 4,8	19,5 ± 4,6	2,1 ± 1,7	0,0 ± 0,0	100	282
maj 2005	8,6 ± 3,9	9,6 ± 4,1	21,2 ± 5,7	6,6 ± 3,5	6,1 ± 3,3	33,3 ± 6,6	12,6 ± 4,6	2,0 ± 2,0	100	73,9 ± 5,3	24,6 ± 5,2	1,5 ± 1,5	0,0 ± 0,0	100	268
nov 2005	8,5 ± 3,8	17,1 ± 5,1	23,7 ± 5,7	6,2 ± 3,2	5,2 ± 3,0	26,1 ± 5,9	11,9 ± 4,4	1,4 ± 1,6	100	73,5 ± 5,1	23,3 ± 4,9	3,1 ± 2,0	0,0 ± 0,0	100	287
Privatanställda arbetare (yrkesverksamma)															
maj 2002	4,2 ± 1,4	2,1 ± 1,0	11,6 ± 2,3	4,5 ± 1,5	2,1 ± 1,0	61,0 ± 3,5	12,5 ± 2,4	2,1 ± 1,0	100	66,9 ± 2,7	31,9 ± 2,7	1,1 ± 0,6	0,0 ± 0,0	100	1 137
nov 2002	5,1 ± 1,5	8,0 ± 1,9	9,7 ± 2,0	3,8 ± 1,3	3,1 ± 1,2	57,7 ± 3,4	10,7 ± 2,1	2,1 ± 1,0	100	74,8 ± 2,6	23,8 ± 2,5	1,5 ± 0,7	0,0 ± 0,0	100	1 093
maj 2003	5,5 ± 1,6	7,5 ± 1,9	9,4 ± 2,1	4,3 ± 1,5	4,1 ± 1,4	57,9 ± 3,5	10,0 ± 2,2	1,3 ± 0,8	100	68,3 ± 2,8	30,3 ± 2,7	1,5 ± 0,7	0,0 ± 0,0	100	1 096
nov 2003	5,4 ± 1,6	7,1 ± 1,8	12,4 ± 2,4	4,4 ± 1,5	4,6 ± 1,5	56,1 ± 3,5	8,7 ± 2,0	1,3 ± 0,8	100	68,8 ± 2,7	29,2 ± 2,7	2,0 ± 0,8	0,0 ± 0,0	100	1 102
maj 2004	4,8 ± 1,5	4,7 ± 1,5	15,8 ± 2,6	4,2 ± 1,4	2,9 ± 1,2	55,2 ± 3,5	10,6 ± 2,2	1,8 ± 1,0	100	68,2 ± 2,7	30,1 ± 2,7	1,7 ± 0,8	0,0 ± 0,0	100	1 121
nov 2004	4,5 ± 1,5	5,7 ± 1,7	16,5 ± 2,7	3,5 ± 1,3	5,2 ± 1,6	54,9 ± 3,6	7,8 ± 1,9	2,0 ± 1,0	100	65,7 ± 2,8	33,4 ± 2,7	0,9 ± 0,5	0,0 ± 0,0	100	1 147
maj 2005	6,0 ± 1,7	6,4 ± 1,8	20,8 ± 3,0	3,3 ± 1,3	2,6 ± 1,2	50,6 ± 3,6	8,2 ± 2,0	2,2 ± 1,1	100	65,3 ± 2,8	33,2 ± 2,8	1,5 ± 0,7	0,0 ± 0,0	100	1 107
nov 2005	6,2 ± 1,8	5,8 ± 1,7	19,7 ± 2,9	2,5 ± 1,1	2,8 ± 1,2	53,2 ± 3,6	7,2 ± 1,9	2,8 ± 1,2	100	62,5 ± 2,8	36,4 ± 2,8	1,1 ± 0,6	0,0 ± 0,0	100	1 164
Privatanställda tjänstemän (yrkesverksamma)															
maj 2002	3,8 ± 1,2	7,2 ± 1,7	33,6 ± 3,1	5,7 ± 1,5	3,3 ± 1,2	39,2 ± 3,2	6,9 ± 1,6	0,4 ± 0,4	100	77,3 ± 2,4	21,7 ± 2,3	1,0 ± 0,6	0,0 ± 0,0	100	1 186
nov 2002	3,6 ± 1,2	19,1 ± 2,5	24,5 ± 2,7	6,4 ± 1,5	3,5 ± 1,2	35,8 ± 3,0	6,7 ± 1,6	0,4 ± 0,4	100	84,4 ± 2,1	14,0 ± 2,0	1,6 ± 0,7	0,0 ± 0,0	100	1 150
maj 2003	4,2 ± 1,3	19,3 ± 2,6	28,0 ± 2,9	5,2 ± 1,4	3,3 ± 1,2	33,2 ± 3,1	6,4 ± 1,6	0,6 ± 0,5	100	79,4 ± 2,3	18,7 ± 2,3	1,9 ± 0,8	0,0 ± 0,0	100	1 150
nov 2003	3,9 ± 1,2	18,4 ± 2,4	29,5 ± 2,9	4,2 ± 1,3	3,6 ± 1,2	33,4 ± 3,0	6,4 ± 1,5	0,6 ± 0,5	100	81,6 ± 2,2	17,1 ± 2,1	1,3 ± 0,7	0,0 ± 0,0	100	1 193
maj 2004	3,5 ± 1,2	15,5 ± 2,3	30,2 ± 2,9	5,9 ± 1,5	5,2 ± 1,4	33,8 ± 3,0	5,2 ± 1,4	0,7 ± 0,5	100	80,1 ± 2,3	17,6 ± 2,2	2,4 ± 0,9	0,0 ± 0,0	100	1 194
nov 2004	5,1 ± 1,4	13,1 ± 2,2	33,8 ± 3,0	4,6 ± 1,4	5,2 ± 1,4	32,6 ± 3,0	5,3 ± 1,4	0,4 ± 0,4	100	79,2 ± 2,3	19,6 ± 2,3	1,2 ± 0,6	0,0 ± 0,0	100	1 174
maj 2005	3,9 ± 1,2	13,2 ± 2,2	40,0 ± 3,2	3,6 ± 1,2	5,7 ± 1,5	27,7 ± 2,9	4,8 ± 1,4	1,1 ± 0,7	100	78,5 ± 2,3	20,3 ± 2,3	1,3 ± 0,6	0,0 ± 0,0	100	1 184
nov 2005	3,9 ± 1,3	11,5 ± 2,1	43,0 ± 3,2	3,3 ± 1,2	4,9 ± 1,4	28,0 ± 2,9	3,8 ± 1,2	1,7 ± 0,8	100	74,5 ± 2,5	23,5 ± 2,4	2,0 ± 0,8	0,0 ± 0,0	100	1 212
Övriga yrkesverksamma															
maj 2002	10,0 ± 2,8	6,3 ± 2,3	39,9 ± 4,6	8,6 ± 2,7	3,0 ± 1,6	27,3 ± 4,2	4,9 ± 2,0	0,0 ± 0,0	100	70,4 ± 3,6	26,6 ± 3,5	3,0 ± 1,4	0,0 ± 0,0	100	609
nov 2002	13,9 ± 3,1	14,1 ± 3,1	27,9 ± 4,0	7,4 ± 2,3	2,7 ± 1,5	27,1 ± 4,0	5,9 ± 2,1	1,1 ± 0,9	100	78,0 ± 3,3	20,0 ± 3,2	2,0 ± 1,1	0,0 ± 0,0	100	610
maj 2003	13,5 ± 3,1	12,4 ± 3,0	31,6 ± 4,2	7,3 ± 2,4	4,3 ± 1,8	26,9 ± 4,0	3,6 ± 1,7	0,4 ± 0,6	100	73,6 ± 3,4	23,6 ± 3,3	2,8 ± 1,3	0,0 ± 0,0	100	636
nov 2003	11,4 ± 2,9	14,1 ± 3,2	34,4 ± 4,4	7,1 ± 2,4	5,8 ± 2,2	21,7 ± 3,8	5,1 ± 2,0	0,5 ± 0,6	100	75,2 ± 3,5	22,5 ± 3,4	2,4 ± 1,2	0,0 ± 0,0	100	596
maj 2004	10,0 ± 2,9	10,7 ± 3,0	38,8 ± 4,8	4,7 ± 2,1	5,7 ± 2,3	22,4 ± 4,1	6,0 ± 2,3	1,7 ± 1,3	100	73,9 ± 3,7	24,1 ± 3,6	2,0 ± 1,2	0,0 ± 0,0	100	544
nov 2004	7,0 ± 2,5	11,7 ± 3,1	45,4 ± 4,8	4,1 ± 1,9	5,6 ± 2,2	19,9 ± 3,9	5,8 ± 2,3	0,5 ± 0,7	100	73,7 ± 3,7	24,2 ± 3,6	2,2 ± 1,2	0,0 ± 0,0	100	559
maj 2005	9,4 ± 2,7	8,7 ± 2,6	51,8 ± 4,6	3,9 ± 1,8	5,0 ± 2,0	14,2 ± 3,2	5,9 ± 2,2	1,1 ± 1,0	100	75,6 ± 3,4	22,4 ± 3,3	2,0 ± 1,1	0,0 ± 0,0	100	606
nov 2005	7,8 ± 2,6	7,0 ± 2,5	54,5 ± 4,8	2,7 ± 1,6	4,4 ± 2,0	16,7 ± 3,6	3,6 ± 1,8	3,4 ± 1,8	100	70,8 ± 3,7	26,8 ± 3,6	2,4 ± 1,2	0,0 ± 0,0	100	583

Icke yrkesverksamma, se tabell 12

Övriga inklusive bortfall, se tabell 12

Tabell 14 Partisympatier efter fackförbund (yrkesverksamma)

Redovisade skattningar är procenttal \pm dubbla standardavvikelsen. Det intervall som bildas utgör ett 95-procentigt konfidensintervall, dvs ett intervall som med 95% sannolikhet innehåller det riktiga populationsvärdet om inga systematiska fel förekommer

Partisympatifördelningar är ej direkt jämförbara med valresultat bl.a. eftersom frågorna ej gäller "partival" utan "bästa parti"

	Med partisympati %									Hela nettourvalet %					S:a	Antal i urvalet
	c	fp	m	kd	mp	s	v	övr	S:a	Med parti-sympati	Ingen sympati Vet ej	Vägrat	Ej anträffad			
LO-medlemmar, män (yrkesverksamma)																
maj 2002	3,1 \pm 1,4	1,1 \pm 0,8	7,8 \pm 2,1	2,1 \pm 1,1	2,1 \pm 1,1	68,4 \pm 3,7	13,6 \pm 2,7	1,8 \pm 1,0	100	72,2 \pm 3,0	27,4 \pm 3,0	0,5 \pm 0,5	0,0 \pm 0,0	100	855	
nov 2002	4,4 \pm 1,6	6,0 \pm 1,9	7,1 \pm 2,0	1,7 \pm 1,0	2,1 \pm 1,1	65,3 \pm 3,7	10,9 \pm 2,4	2,4 \pm 1,2	100	77,7 \pm 2,9	20,9 \pm 2,8	1,4 \pm 0,8	0,0 \pm 0,0	100	812	
maj 2003	5,6 \pm 1,9	6,1 \pm 2,0	8,9 \pm 2,4	3,5 \pm 1,6	2,8 \pm 1,4	62,5 \pm 4,1	9,6 \pm 2,5	1,1 \pm 0,9	100	70,9 \pm 3,2	27,7 \pm 3,2	1,4 \pm 0,9	0,0 \pm 0,0	100	763	
nov 2003	5,8 \pm 2,0	4,4 \pm 1,7	8,0 \pm 2,3	3,3 \pm 1,5	2,0 \pm 1,2	65,6 \pm 4,0	9,5 \pm 2,5	1,5 \pm 1,0	100	71,9 \pm 3,2	26,6 \pm 3,1	1,6 \pm 0,9	0,0 \pm 0,0	100	764	
maj 2004	4,2 \pm 1,7	4,4 \pm 1,8	8,6 \pm 2,4	3,6 \pm 1,6	1,7 \pm 1,1	62,6 \pm 4,1	12,6 \pm 2,8	2,3 \pm 1,3	100	70,1 \pm 3,3	28,7 \pm 3,2	1,2 \pm 0,8	0,0 \pm 0,0	100	748	
nov 2004	5,2 \pm 1,9	4,6 \pm 1,8	12,0 \pm 2,8	2,7 \pm 1,4	3,5 \pm 1,6	62,1 \pm 4,2	8,3 \pm 2,4	1,6 \pm 1,1	100	71,1 \pm 3,3	28,2 \pm 3,3	0,7 \pm 0,6	0,0 \pm 0,0	100	727	
maj 2005	5,5 \pm 2,1	4,4 \pm 1,9	14,8 \pm 3,3	1,6 \pm 1,1	2,2 \pm 1,4	61,2 \pm 4,5	8,6 \pm 2,6	1,8 \pm 1,2	100	67,3 \pm 3,5	31,2 \pm 3,5	1,5 \pm 0,9	0,0 \pm 0,0	100	673	
nov 2005	5,9 \pm 2,1	4,8 \pm 1,9	13,5 \pm 3,0	1,4 \pm 1,0	2,8 \pm 1,5	61,1 \pm 4,3	7,5 \pm 2,3	3,0 \pm 1,5	100	68,6 \pm 3,4	30,0 \pm 3,3	1,4 \pm 0,9	0,0 \pm 0,0	100	723	
LO-medlemmar, kvinnor (yrkesverksamma)																
maj 2002	5,8 \pm 2,1	1,8 \pm 1,2	8,2 \pm 2,4	5,2 \pm 2,0	2,4 \pm 1,3	60,6 \pm 4,3	15,4 \pm 3,2	0,6 \pm 0,7	100	65,9 \pm 3,4	32,4 \pm 3,3	1,7 \pm 0,9	0,0 \pm 0,0	100	759	
nov 2002	5,9 \pm 1,9	7,8 \pm 2,2	5,9 \pm 1,9	5,4 \pm 1,9	3,7 \pm 1,5	55,9 \pm 4,1	15,2 \pm 2,9	0,2 \pm 0,3	100	77,5 \pm 3,0	21,6 \pm 3,0	0,9 \pm 0,7	0,0 \pm 0,0	100	741	
maj 2003	4,3 \pm 1,7	7,0 \pm 2,1	5,1 \pm 1,8	4,7 \pm 1,8	5,6 \pm 1,9	59,6 \pm 4,1	13,2 \pm 2,8	0,5 \pm 0,6	100	69,9 \pm 3,2	28,6 \pm 3,2	1,5 \pm 0,9	0,0 \pm 0,0	100	793	
nov 2003	5,5 \pm 1,9	8,1 \pm 2,3	8,1 \pm 2,3	4,5 \pm 1,8	5,1 \pm 1,9	55,7 \pm 4,2	12,1 \pm 2,8	0,9 \pm 0,8	100	70,2 \pm 3,3	28,4 \pm 3,2	1,3 \pm 0,8	0,0 \pm 0,0	100	756	
maj 2004	4,7 \pm 1,8	4,5 \pm 1,8	9,0 \pm 2,4	6,8 \pm 2,1	4,5 \pm 1,8	56,5 \pm 4,2	13,2 \pm 2,9	0,8 \pm 0,7	100	68,8 \pm 3,3	29,4 \pm 3,2	1,8 \pm 0,9	0,0 \pm 0,0	100	772	
nov 2004	5,3 \pm 2,0	4,1 \pm 1,7	7,1 \pm 2,2	5,1 \pm 1,9	4,9 \pm 1,9	60,0 \pm 4,3	12,4 \pm 2,9	1,0 \pm 0,9	100	64,5 \pm 3,4	34,0 \pm 3,3	1,5 \pm 0,9	0,0 \pm 0,0	100	786	
maj 2005	5,4 \pm 2,1	6,1 \pm 2,2	10,6 \pm 2,9	4,1 \pm 1,8	3,9 \pm 1,8	55,7 \pm 4,6	11,8 \pm 3,0	2,5 \pm 1,5	100	59,7 \pm 3,5	37,6 \pm 3,5	2,7 \pm 1,2	0,0 \pm 0,0	100	740	
nov 2005	6,4 \pm 2,2	6,2 \pm 2,2	13,0 \pm 3,1	3,5 \pm 1,7	4,2 \pm 1,8	56,7 \pm 4,6	8,1 \pm 2,5	2,0 \pm 1,3	100	60,9 \pm 3,5	37,9 \pm 3,5	1,2 \pm 0,8	0,0 \pm 0,0	100	747	
TCO-medlemmar, män (yrkesverksamma)																
maj 2002	4,5 \pm 2,2	4,5 \pm 2,2	22,2 \pm 4,5	5,7 \pm 2,5	2,7 \pm 1,7	51,5 \pm 5,4	8,7 \pm 3,0	0,3 \pm 0,6	100	80,3 \pm 3,8	19,0 \pm 3,8	0,7 \pm 0,8	0,0 \pm 0,0	100	416	
nov 2002	5,6 \pm 2,4	13,5 \pm 3,6	18,1 \pm 4,1	6,7 \pm 2,7	2,6 \pm 1,7	46,2 \pm 5,3	6,7 \pm 2,7	0,6 \pm 0,8	100	85,9 \pm 3,4	11,1 \pm 3,1	3,0 \pm 1,7	0,0 \pm 0,0	100	398	
maj 2003	4,4 \pm 2,3	12,0 \pm 3,6	20,5 \pm 4,4	6,6 \pm 2,7	3,2 \pm 1,9	45,7 \pm 5,5	7,3 \pm 2,9	0,3 \pm 0,6	100	79,3 \pm 4,0	19,5 \pm 3,9	1,3 \pm 1,1	0,0 \pm 0,0	100	400	
nov 2003	3,4 \pm 1,9	10,1 \pm 3,1	20,9 \pm 4,2	5,6 \pm 2,4	3,7 \pm 2,0	46,8 \pm 5,2	9,0 \pm 3,0	0,6 \pm 0,8	100	84,3 \pm 3,5	13,8 \pm 3,3	1,9 \pm 1,3	0,0 \pm 0,0	100	421	
maj 2004	3,5 \pm 2,0	10,0 \pm 3,2	22,7 \pm 4,5	4,1 \pm 2,1	4,7 \pm 2,3	45,4 \pm 5,3	9,4 \pm 3,1	0,0 \pm 0,0	100	79,2 \pm 3,8	19,2 \pm 3,7	1,6 \pm 1,2	0,0 \pm 0,0	100	428	
nov 2004	5,2 \pm 2,4	8,9 \pm 3,1	24,5 \pm 4,7	3,7 \pm 2,0	4,3 \pm 2,2	45,7 \pm 5,4	6,8 \pm 2,7	0,9 \pm 1,0	100	80,3 \pm 3,9	18,5 \pm 3,8	1,2 \pm 1,1	0,0 \pm 0,0	100	406	
maj 2005	6,4 \pm 2,6	9,3 \pm 3,1	33,4 \pm 5,0	3,8 \pm 2,0	3,2 \pm 1,9	37,8 \pm 5,1	5,8 \pm 2,5	0,3 \pm 0,6	100	79,8 \pm 3,8	19,3 \pm 3,7	0,9 \pm 0,9	0,0 \pm 0,0	100	431	
nov 2005	4,4 \pm 2,1	9,6 \pm 3,0	29,8 \pm 4,7	3,6 \pm 1,9	3,6 \pm 1,9	41,8 \pm 5,1	4,1 \pm 2,0	3,3 \pm 1,8	100	79,4 \pm 3,7	19,1 \pm 3,6	1,5 \pm 1,1	0,0 \pm 0,0	100	461	
TCO-medlemmar, kvinnor (yrkesverksamma)																
maj 2002	5,3 \pm 2,0	6,9 \pm 2,2	18,5 \pm 3,4	7,5 \pm 2,3	3,3 \pm 1,6	47,1 \pm 4,4	11,4 \pm 2,8	0,2 \pm 0,4	100	75,3 \pm 3,3	23,4 \pm 3,2	1,4 \pm 0,9	0,0 \pm 0,0	100	655	
nov 2002	5,9 \pm 2,1	15,0 \pm 3,2	11,7 \pm 2,9	8,0 \pm 2,4	5,9 \pm 2,1	42,2 \pm 4,4	10,7 \pm 2,7	0,6 \pm 0,7	100	81,5 \pm 3,1	16,0 \pm 2,9	2,5 \pm 1,3	0,0 \pm 0,0	100	599	
maj 2003	5,7 \pm 2,1	17,8 \pm 3,5	12,3 \pm 3,0	6,0 \pm 2,2	4,0 \pm 1,8	40,5 \pm 4,5	13,4 \pm 3,1	0,2 \pm 0,4	100	78,7 \pm 3,3	19,1 \pm 3,2	2,3 \pm 1,2	0,0 \pm 0,0	100	577	
nov 2003	5,5 \pm 2,1	17,3 \pm 3,5	13,9 \pm 3,2	5,7 \pm 2,2	6,8 \pm 2,4	39,4 \pm 4,6	11,4 \pm 3,0	0,0 \pm 0,0	100	77,3 \pm 3,5	21,0 \pm 3,4	1,8 \pm 1,1	0,0 \pm 0,0	100	568	
maj 2004	4,6 \pm 1,9	13,7 \pm 3,1	17,7 \pm 3,4	6,3 \pm 2,2	4,6 \pm 1,9	42,8 \pm 4,5	9,9 \pm 2,7	0,2 \pm 0,4	100	78,5 \pm 3,3	19,0 \pm 3,1	2,5 \pm 1,2	0,0 \pm 0,0	100	604	
nov 2004	8,3 \pm 2,5	11,6 \pm 2,9	16,6 \pm 3,3	3,7 \pm 1,7	8,5 \pm 2,5	41,2 \pm 4,4	9,6 \pm 2,6	0,4 \pm 0,6	100	77,6 \pm 3,3	20,0 \pm 3,2	2,4 \pm 1,2	0,0 \pm 0,0	100	620	
maj 2005	5,9 \pm 2,2	10,5 \pm 2,8	23,9 \pm 3,9	4,6 \pm 1,9	6,8 \pm 2,3	37,6 \pm 4,4	8,8 \pm 2,6	2,0 \pm 1,3	100	71,2 \pm 3,5	27,1 \pm 3,4	1,7 \pm 1,0	0,0 \pm 0,0	100	642	
nov 2005	6,7 \pm 2,3	10,0 \pm 2,8	22,0 \pm 3,8	4,4 \pm 1,9	5,8 \pm 2,2	38,8 \pm 4,5	9,1 \pm 2,7	3,3 \pm 1,7	100	69,4 \pm 3,5	28,2 \pm 3,5	2,5 \pm 1,2	0,0 \pm 0,0	100	650	

Tabell 14 Partisypatier efter fackförbund (yrkesverksamma)
(forts)

	Med partisypati %									Hela nettourvalet %					
	c	fp	m	kd	mp	s	v	övr	S:a	Med parti-sypati	Ingen sympati Vet ej	Vägrat	Ej an-träffad	S:a	Antal i urvalet
SACO-medlemmar, män (yrkesverksamma)															
maj 2002	3,4 ± 2,7	8,5 ± 4,1	27,1 ± 6,6	5,1 ± 3,2	5,7 ± 3,4	41,2 ± 7,3	9,0 ± 4,2	0,0 ± 0,0	100	87,2 ± 4,6	9,9 ± 4,1	3,0 ± 2,3	0,0 ± 0,0	100	203
nov 2002	2,2 ± 2,1	21,7 ± 6,0	27,2 ± 6,4	2,7 ± 2,4	4,9 ± 3,1	33,2 ± 6,8	8,2 ± 4,0	0,0 ± 0,0	100	86,8 ± 4,6	11,8 ± 4,3	1,4 ± 1,6	0,0 ± 0,0	100	212
maj 2003	3,6 ± 2,6	23,2 ± 5,9	26,3 ± 6,2	5,2 ± 3,1	4,6 ± 3,0	30,4 ± 6,5	6,7 ± 3,5	0,0 ± 0,0	100	86,2 ± 4,5	11,6 ± 4,2	2,2 ± 1,9	0,0 ± 0,0	100	225
nov 2003	3,9 ± 2,7	21,0 ± 5,6	27,8 ± 6,1	4,9 ± 3,0	4,4 ± 2,8	33,2 ± 6,5	4,9 ± 3,0	0,0 ± 0,0	100	88,7 ± 4,1	10,4 ± 3,9	0,9 ± 1,2	0,0 ± 0,0	100	231
maj 2004	2,8 ± 2,5	18,8 ± 5,8	25,6 ± 6,5	7,4 ± 3,9	5,7 ± 3,4	30,7 ± 6,8	8,5 ± 4,1	0,6 ± 1,1	100	84,6 ± 4,9	13,0 ± 4,6	2,4 ± 2,1	0,0 ± 0,0	100	208
nov 2004	4,7 ± 3,2	21,1 ± 6,1	35,1 ± 7,2	4,7 ± 3,2	5,3 ± 3,4	24,6 ± 6,5	4,7 ± 3,2	0,0 ± 0,0	100	78,1 ± 5,5	21,0 ± 5,4	0,9 ± 1,3	0,0 ± 0,0	100	219
maj 2005	3,5 ± 2,5	21,4 ± 5,7	36,8 ± 6,7	6,5 ± 3,4	5,0 ± 3,0	20,4 ± 5,6	6,0 ± 3,3	0,5 ± 1,0	100	86,6 ± 4,4	12,9 ± 4,3	0,4 ± 0,8	0,0 ± 0,0	100	232
nov 2005	3,1 ± 2,5	21,4 ± 5,8	43,8 ± 7,0	3,7 ± 2,7	4,2 ± 2,8	18,2 ± 5,5	2,1 ± 2,0	3,7 ± 2,7	100	84,2 ± 4,7	14,5 ± 4,6	1,3 ± 1,5	0,0 ± 0,0	100	228
SACO-medlemmar, kvinnor (yrkesverksamma)															
maj 2002	3,5 ± 3,0	21,0 ± 6,7	18,2 ± 6,3	4,9 ± 3,5	3,5 ± 3,0	35,0 ± 7,8	13,3 ± 5,6	0,7 ± 1,4	100	74,5 ± 6,2	24,5 ± 6,1	1,0 ± 1,4	0,0 ± 0,0	100	192
nov 2002	5,9 ± 3,4	25,3 ± 6,3	12,4 ± 4,7	3,8 ± 2,7	7,0 ± 3,7	33,3 ± 6,8	11,8 ± 4,6	0,5 ± 1,1	100	86,9 ± 4,5	9,8 ± 4,0	3,3 ± 2,4	0,0 ± 0,0	100	214
maj 2003	4,6 ± 2,9	21,9 ± 5,8	16,3 ± 5,2	2,0 ± 2,0	6,1 ± 3,4	32,1 ± 6,5	16,8 ± 5,2	0,0 ± 0,0	100	83,4 ± 4,8	14,0 ± 4,4	2,6 ± 2,0	0,0 ± 0,0	100	235
nov 2003	4,6 ± 2,8	28,6 ± 6,0	17,5 ± 5,1	3,2 ± 2,4	7,4 ± 3,5	24,4 ± 5,7	13,4 ± 4,5	0,9 ± 1,3	100	86,8 ± 4,2	10,8 ± 3,9	2,4 ± 1,9	0,0 ± 0,0	100	250
maj 2004	3,9 ± 2,7	25,5 ± 6,0	20,6 ± 5,6	2,5 ± 2,1	6,4 ± 3,4	26,0 ± 6,0	14,7 ± 4,9	0,5 ± 1,0	100	82,9 ± 4,7	15,5 ± 4,5	1,6 ± 1,6	0,0 ± 0,0	100	246
nov 2004	4,0 ± 2,7	22,1 ± 5,8	19,6 ± 5,5	4,0 ± 2,7	7,5 ± 3,7	31,7 ± 6,5	11,1 ± 4,4	0,0 ± 0,0	100	83,3 ± 4,7	13,4 ± 4,3	3,4 ± 2,3	0,0 ± 0,0	100	239
maj 2005	3,3 ± 2,4	18,4 ± 5,2	24,1 ± 5,8	4,3 ± 2,7	8,5 ± 3,8	26,9 ± 6,0	11,8 ± 4,3	2,8 ± 2,2	100	82,5 ± 4,7	16,7 ± 4,6	0,8 ± 1,1	0,0 ± 0,0	100	257
nov 2005	4,2 ± 2,9	20,5 ± 5,7	21,6 ± 5,9	3,2 ± 2,5	9,0 ± 4,1	27,9 ± 6,4	11,6 ± 4,6	2,1 ± 2,0	100	77,9 ± 5,2	20,1 ± 5,0	2,1 ± 1,8	0,0 ± 0,0	100	244
Ej fackanslutna anställda män (yrkesverksamma)															
maj 2002	4,4 ± 2,3	5,4 ± 2,5	45,3 ± 5,5	5,7 ± 2,5	2,5 ± 1,7	29,6 ± 5,0	5,7 ± 2,5	1,6 ± 1,4	100	70,2 ± 4,2	28,0 ± 4,1	1,8 ± 1,2	0,0 ± 0,0	100	453
nov 2002	3,2 ± 1,9	18,9 ± 4,3	33,1 ± 5,2	6,3 ± 2,7	5,7 ± 2,6	27,8 ± 4,9	4,4 ± 2,3	0,6 ± 0,9	100	77,5 ± 4,1	19,6 ± 3,8	2,9 ± 1,6	0,0 ± 0,0	100	409
maj 2003	1,3 ± 1,3	18,2 ± 4,4	35,1 ± 5,4	5,6 ± 2,6	4,6 ± 2,4	26,5 ± 5,0	6,6 ± 2,8	2,0 ± 1,6	100	73,5 ± 4,3	25,3 ± 4,2	1,2 ± 1,1	0,0 ± 0,0	100	411
nov 2003	2,9 ± 1,8	18,5 ± 4,1	33,8 ± 5,0	6,5 ± 2,6	5,9 ± 2,5	23,8 ± 4,5	7,1 ± 2,7	1,5 ± 1,3	100	76,2 ± 4,0	22,0 ± 3,8	1,8 ± 1,2	0,0 ± 0,0	100	446
maj 2004	3,7 ± 2,0	14,0 ± 3,6	41,7 ± 5,2	4,0 ± 2,1	5,4 ± 2,4	25,1 ± 4,6	4,3 ± 2,1	1,7 ± 1,4	100	75,4 ± 3,9	23,5 ± 3,9	1,1 ± 0,9	0,0 ± 0,0	100	464
nov 2004	4,1 ± 2,1	10,9 ± 3,3	47,4 ± 5,3	4,7 ± 2,3	3,5 ± 2,0	23,8 ± 4,5	4,4 ± 2,2	1,2 ± 1,2	100	72,3 ± 4,0	26,2 ± 4,0	1,5 ± 1,1	0,0 ± 0,0	100	470
maj 2005	4,5 ± 2,1	10,6 ± 3,2	49,9 ± 5,2	3,9 ± 2,0	3,6 ± 1,9	20,1 ± 4,1	5,3 ± 2,3	2,2 ± 1,5	100	75,0 ± 3,9	23,8 ± 3,8	1,3 ± 1,0	0,0 ± 0,0	100	479
nov 2005	5,4 ± 2,4	8,4 ± 3,0	49,9 ± 5,4	4,5 ± 2,2	2,7 ± 1,7	21,9 ± 4,4	4,8 ± 2,3	2,4 ± 1,6	100	68,9 ± 4,1	30,2 ± 4,1	0,8 ± 0,8	0,0 ± 0,0	100	483
Ej fackanslutna anställda kvinnor (yrkesverksamma)															
maj 2002	3,8 ± 2,6	6,6 ± 3,3	37,3 ± 6,5	7,1 ± 3,5	5,7 ± 3,1	29,7 ± 6,2	9,0 ± 3,9	0,9 ± 1,3	100	66,9 ± 5,2	32,8 ± 5,2	0,3 ± 0,6	0,0 ± 0,0	100	317
nov 2002	2,7 ± 2,0	20,0 ± 4,9	21,5 ± 5,0	7,3 ± 3,2	7,3 ± 3,2	26,9 ± 5,4	12,7 ± 4,1	1,5 ± 1,5	100	81,5 ± 4,3	17,2 ± 4,2	1,3 ± 1,2	0,0 ± 0,0	100	319
maj 2003	3,2 ± 2,2	19,2 ± 4,9	21,6 ± 5,1	9,2 ± 3,6	7,6 ± 3,3	26,0 ± 5,4	12,4 ± 4,1	0,8 ± 1,1	100	73,8 ± 4,7	22,4 ± 4,4	3,8 ± 2,0	0,0 ± 0,0	100	339
nov 2003	4,2 ± 2,4	18,3 ± 4,7	27,4 ± 5,4	7,2 ± 3,1	9,9 ± 3,6	23,2 ± 5,1	9,9 ± 3,6	0,0 ± 0,0	100	72,9 ± 4,6	24,4 ± 4,4	2,8 ± 1,7	0,0 ± 0,0	100	361
maj 2004	4,6 ± 2,5	12,2 ± 4,0	32,1 ± 5,7	6,9 ± 3,1	8,8 ± 3,4	26,7 ± 5,4	8,4 ± 3,4	0,4 ± 0,8	100	73,8 ± 4,6	24,5 ± 4,5	1,7 ± 1,3	0,0 ± 0,0	100	355
nov 2004	6,1 ± 2,8	16,3 ± 4,3	28,5 ± 5,3	4,7 ± 2,5	10,5 ± 3,6	22,7 ± 4,9	11,2 ± 3,7	0,0 ± 0,0	100	74,5 ± 4,4	24,5 ± 4,4	1,1 ± 1,1	0,0 ± 0,0	100	372
maj 2005	2,2 ± 1,8	12,6 ± 4,0	36,3 ± 5,7	5,6 ± 2,7	8,2 ± 3,3	23,0 ± 5,0	11,9 ± 3,9	0,4 ± 0,7	100	70,3 ± 4,6	28,1 ± 4,5	1,6 ± 1,2	0,0 ± 0,0	100	384
nov 2005	3,6 ± 2,3	15,1 ± 4,4	39,3 ± 6,0	5,6 ± 2,8	7,1 ± 3,2	19,8 ± 4,9	7,5 ± 3,3	2,0 ± 1,7	100	64,0 ± 4,7	34,5 ± 4,7	1,5 ± 1,2	0,0 ± 0,0	100	394

Tabell 14 Partisypatier efter fackförbund (yrkesverksamma)
(forts)

Med partisypati %										Hela nettourvalet %					
c	fp	m	kd	mp	s	v	övr	S:a	Med parti-sypati	Ingen sympati Vet ej	Vägrat	Ej an-träffad	S:a	Antal i urvalet	
Övriga yrkesverksamma män															
maj 2002	9,8 ± 3,1	6,3 ± 2,6	41,8 ± 5,2	7,8 ± 2,8	2,3 ± 1,6	25,9 ± 4,6	6,1 ± 2,5	0,0 ± 0,0	100	72,0 ± 4,0	25,5 ± 3,9	2,5 ± 1,4	0,0 ± 0,0	100	482
nov 2002	11,4 ± 3,0	12,3 ± 3,1	30,3 ± 4,4	6,9 ± 2,4	2,6 ± 1,5	29,9 ± 4,4	5,7 ± 2,2	1,0 ± 0,9	100	79,8 ± 3,4	18,2 ± 3,3	2,1 ± 1,2	0,0 ± 0,0	100	529
maj 2003	11,7 ± 3,1	11,0 ± 3,0	29,3 ± 4,4	7,6 ± 2,6	3,9 ± 1,9	32,0 ± 4,5	3,9 ± 1,9	0,5 ± 0,7	100	75,3 ± 3,6	22,1 ± 3,5	2,6 ± 1,3	0,0 ± 0,0	100	543
nov 2003	10,4 ± 3,2	12,4 ± 3,4	36,3 ± 5,0	7,3 ± 2,7	3,4 ± 1,9	24,8 ± 4,5	4,8 ± 2,2	0,6 ± 0,8	100	77,0 ± 3,8	20,4 ± 3,7	2,6 ± 1,5	0,0 ± 0,0	100	461
maj 2004	8,5 ± 3,0	9,1 ± 3,0	41,2 ± 5,2	3,8 ± 2,0	4,4 ± 2,2	25,7 ± 4,6	5,6 ± 2,4	1,8 ± 1,4	100	74,7 ± 4,0	22,9 ± 3,9	2,4 ± 1,4	0,0 ± 0,0	100	458
nov 2004	6,6 ± 2,6	10,3 ± 3,2	44,0 ± 5,2	4,6 ± 2,2	5,1 ± 2,3	22,9 ± 4,4	5,4 ± 2,4	1,1 ± 1,1	100	74,8 ± 3,9	23,1 ± 3,8	2,1 ± 1,3	0,0 ± 0,0	100	468
maj 2005	10,2 ± 3,1	8,9 ± 2,9	52,2 ± 5,1	3,0 ± 1,7	4,3 ± 2,1	15,3 ± 3,7	4,8 ± 2,2	1,3 ± 1,2	100	76,7 ± 3,8	21,2 ± 3,6	2,1 ± 1,3	0,0 ± 0,0	100	485
nov 2005	8,3 ± 2,9	6,6 ± 2,6	55,6 ± 5,2	2,3 ± 1,6	2,9 ± 1,8	15,8 ± 3,8	5,2 ± 2,3	3,4 ± 1,9	100	72,3 ± 4,0	25,7 ± 3,9	2,1 ± 1,3	0,0 ± 0,0	100	483
Övriga yrkesverksamma kvinnor															
maj 2002	8,6 ± 4,6	5,7 ± 3,8	30,7 ± 7,6	10,7 ± 5,1	5,7 ± 3,8	30,0 ± 7,6	7,9 ± 4,5	0,7 ± 1,4	100	69,7 ± 6,4	25,4 ± 6,0	5,0 ± 3,0	0,0 ± 0,0	100	201
nov 2002	9,1 ± 3,9	13,0 ± 4,6	18,3 ± 5,3	8,7 ± 3,8	8,7 ± 3,8	29,3 ± 6,2	12,5 ± 4,5	0,5 ± 0,9	100	79,4 ± 4,9	17,9 ± 4,7	2,7 ± 2,0	0,0 ± 0,0	100	262
maj 2003	11,7 ± 4,4	13,2 ± 4,6	26,3 ± 6,0	6,8 ± 3,5	7,8 ± 3,7	26,3 ± 6,0	7,8 ± 3,7	0,0 ± 0,0	100	76,2 ± 5,1	21,9 ± 4,9	1,9 ± 1,6	0,0 ± 0,0	100	269
nov 2003	9,2 ± 4,2	15,1 ± 5,2	27,6 ± 6,4	6,0 ± 3,4	7,6 ± 3,8	25,4 ± 6,3	8,1 ± 3,9	1,1 ± 1,5	100	71,7 ± 5,5	25,2 ± 5,3	3,1 ± 2,1	0,0 ± 0,0	100	258
maj 2004	8,5 ± 4,3	14,6 ± 5,4	28,5 ± 6,9	4,9 ± 3,3	6,7 ± 3,8	24,9 ± 6,6	11,5 ± 4,9	0,6 ± 1,2	100	74,3 ± 5,8	21,2 ± 5,4	4,5 ± 2,7	0,0 ± 0,0	100	222
nov 2004	6,3 ± 4,0	15,3 ± 5,9	43,8 ± 8,1	2,1 ± 2,3	6,3 ± 4,0	19,4 ± 6,5	6,9 ± 4,2	0,0 ± 0,0	100	70,9 ± 6,3	26,6 ± 6,1	2,5 ± 2,1	0,0 ± 0,0	100	203
maj 2005	8,4 ± 4,5	5,6 ± 3,8	46,2 ± 8,2	2,8 ± 2,7	8,4 ± 4,5	18,9 ± 6,4	9,1 ± 4,7	0,7 ± 1,4	100	69,8 ± 6,3	28,3 ± 6,2	2,0 ± 1,9	0,0 ± 0,0	100	205
nov 2005	5,3 ± 3,8	8,3 ± 4,7	46,6 ± 8,5	3,0 ± 2,9	8,3 ± 4,7	22,6 ± 7,1	4,5 ± 3,5	1,5 ± 2,1	100	70,0 ± 6,5	27,4 ± 6,3	2,6 ± 2,3	0,0 ± 0,0	100	190
Icke yrkesverksamma män, se tabell 13															
Icke yrkesverksamma kvinnor, se tabell 13															
LO-medlemmar (yrkesverksamma)															
maj 2002	4,3 ± 1,2	1,4 ± 0,7	8,0 ± 1,6	3,5 ± 1,1	2,2 ± 0,9	64,9 ± 2,8	14,4 ± 2,1	1,3 ± 0,7	100	69,2 ± 2,3	29,7 ± 2,2	1,1 ± 0,5	0,0 ± 0,0	100	1 614
nov 2002	5,2 ± 1,3	6,9 ± 1,4	6,6 ± 1,4	3,5 ± 1,0	2,8 ± 0,9	60,8 ± 2,8	13,0 ± 1,9	1,3 ± 0,7	100	77,6 ± 2,1	21,3 ± 2,0	1,2 ± 0,5	0,0 ± 0,0	100	1 553
maj 2003	4,9 ± 1,3	6,6 ± 1,5	6,9 ± 1,5	4,1 ± 1,2	4,2 ± 1,2	61,0 ± 2,9	11,4 ± 1,9	0,8 ± 0,5	100	70,4 ± 2,3	28,2 ± 2,2	1,5 ± 0,6	0,0 ± 0,0	100	1 556
nov 2003	5,7 ± 1,4	6,2 ± 1,4	8,1 ± 1,6	3,9 ± 1,2	3,5 ± 1,1	60,7 ± 2,9	10,7 ± 1,9	1,2 ± 0,7	100	71,1 ± 2,3	27,5 ± 2,2	1,5 ± 0,6	0,0 ± 0,0	100	1 520
maj 2004	4,5 ± 1,2	4,5 ± 1,2	8,8 ± 1,7	5,2 ± 1,3	3,1 ± 1,1	59,5 ± 3,0	12,9 ± 2,0	1,5 ± 0,7	100	69,4 ± 2,3	29,1 ± 2,3	1,5 ± 0,6	0,0 ± 0,0	100	1 520
nov 2004	5,3 ± 1,4	4,4 ± 1,3	9,6 ± 1,8	3,9 ± 1,2	4,2 ± 1,2	61,0 ± 3,0	10,4 ± 1,9	1,3 ± 0,7	100	67,7 ± 2,4	31,2 ± 2,3	1,1 ± 0,5	0,0 ± 0,0	100	1 513
maj 2005	5,5 ± 1,5	5,3 ± 1,5	12,7 ± 2,2	2,8 ± 1,1	3,0 ± 1,1	58,4 ± 3,2	10,2 ± 2,0	2,1 ± 0,9	100	63,3 ± 2,5	34,5 ± 2,5	2,1 ± 0,8	0,0 ± 0,0	100	1 413
nov 2005	6,1 ± 1,5	5,5 ± 1,4	13,3 ± 2,2	2,4 ± 1,0	3,5 ± 1,2	59,0 ± 3,1	7,8 ± 1,7	2,5 ± 1,0	100	64,7 ± 2,4	34,0 ± 2,4	1,3 ± 0,6	0,0 ± 0,0	100	1 470
TCO-medlemmar (yrkesverksamma)															
maj 2002	5,0 ± 1,5	5,9 ± 1,6	20,0 ± 2,7	6,8 ± 1,7	3,0 ± 1,2	48,9 ± 3,4	10,3 ± 2,1	0,2 ± 0,3	100	77,2 ± 2,5	21,7 ± 2,5	1,1 ± 0,6	0,0 ± 0,0	100	1 071
nov 2002	5,8 ± 1,6	14,3 ± 2,4	14,3 ± 2,4	7,5 ± 1,8	4,6 ± 1,4	43,9 ± 3,4	9,0 ± 2,0	0,6 ± 0,5	100	83,3 ± 2,3	14,0 ± 2,2	2,7 ± 1,0	0,0 ± 0,0	100	997
maj 2003	5,2 ± 1,6	15,4 ± 2,6	15,7 ± 2,6	6,2 ± 1,7	3,6 ± 1,3	42,7 ± 3,5	10,9 ± 2,2	0,3 ± 0,4	100	78,9 ± 2,6	19,2 ± 2,5	1,8 ± 0,8	0,0 ± 0,0	100	977
nov 2003	4,5 ± 1,5	14,1 ± 2,4	17,0 ± 2,6	5,7 ± 1,6	5,4 ± 1,6	42,7 ± 3,4	10,3 ± 2,1	0,3 ± 0,4	100	80,3 ± 2,5	17,9 ± 2,4	1,8 ± 0,8	0,0 ± 0,0	100	989
maj 2004	4,2 ± 1,4	12,2 ± 2,3	19,8 ± 2,7	5,4 ± 1,6	4,7 ± 1,5	43,9 ± 3,4	9,7 ± 2,0	0,1 ± 0,2	100	78,8 ± 2,5	19,1 ± 2,4	2,1 ± 0,9	0,0 ± 0,0	100	1 032
nov 2004	7,1 ± 1,8	10,5 ± 2,1	19,8 ± 2,8	3,7 ± 1,3	6,8 ± 1,7	43,0 ± 3,4	8,4 ± 1,9	0,6 ± 0,5	100	78,7 ± 2,5	19,4 ± 2,4	2,0 ± 0,9	0,0 ± 0,0	100	1 026
maj 2005	6,1 ± 1,7	10,0 ± 2,1	28,0 ± 3,1	4,2 ± 1,4	5,2 ± 1,5	37,7 ± 3,4	7,5 ± 1,8	1,3 ± 0,8	100	74,7 ± 2,6	24,0 ± 2,6	1,4 ± 0,7	0,0 ± 0,0	100	1 073
nov 2005	5,6 ± 1,6	9,8 ± 2,0	25,5 ± 3,0	4,0 ± 1,4	4,8 ± 1,5	40,2 ± 3,4	6,9 ± 1,7	3,3 ± 1,2	100	73,5 ± 2,6	24,4 ± 2,5	2,1 ± 0,8	0,0 ± 0,0	100	1 111

Tabell 14 Partisympatier efter fackförbund (yrkesverksamma)
(forts)

	Med partisympati %									Hela nettourvalet %					
	c	fp	m	kd	mp	s	v	övr	S:a	Med parti-sympati	Ingen sympati Vet ej	Vägrat	Ej anträffad	S:a	Antal i urvalet
SACO-medlemmar (yrkesverksamma)															
maj 2002	3,4 ± 2,0	14,1 ± 3,8	23,1 ± 4,6	5,0 ± 2,4	4,7 ± 2,3	38,4 ± 5,3	10,9 ± 3,4	0,3 ± 0,6	100	81,0 ± 3,9	17,0 ± 3,7	2,0 ± 1,4	0,0 ± 0,0	100	395
nov 2002	4,1 ± 2,0	23,5 ± 4,3	19,7 ± 4,1	3,2 ± 1,8	6,0 ± 2,4	33,2 ± 4,8	10,0 ± 3,1	0,3 ± 0,5	100	86,9 ± 3,2	10,8 ± 3,0	2,4 ± 1,4	0,0 ± 0,0	100	426
maj 2003	4,1 ± 2,0	22,6 ± 4,2	21,3 ± 4,1	3,6 ± 1,9	5,4 ± 2,2	31,3 ± 4,6	11,8 ± 3,2	0,0 ± 0,0	100	84,8 ± 3,3	12,8 ± 3,1	2,4 ± 1,4	0,0 ± 0,0	100	460
nov 2003	4,3 ± 1,9	24,9 ± 4,1	22,5 ± 4,0	4,0 ± 1,9	5,9 ± 2,3	28,7 ± 4,3	9,2 ± 2,8	0,5 ± 0,7	100	87,7 ± 2,9	10,6 ± 2,8	1,7 ± 1,1	0,0 ± 0,0	100	481
maj 2004	3,4 ± 1,8	22,4 ± 4,2	22,9 ± 4,2	4,7 ± 2,1	6,1 ± 2,4	28,2 ± 4,5	11,8 ± 3,3	0,5 ± 0,7	100	83,7 ± 3,4	14,3 ± 3,2	2,0 ± 1,3	0,0 ± 0,0	100	454
nov 2004	4,3 ± 2,1	21,6 ± 4,2	26,8 ± 4,5	4,3 ± 2,1	6,5 ± 2,5	28,4 ± 4,6	8,1 ± 2,8	0,0 ± 0,0	100	80,8 ± 3,6	17,0 ± 3,4	2,2 ± 1,3	0,0 ± 0,0	100	458
maj 2005	3,4 ± 1,8	19,9 ± 3,9	30,3 ± 4,4	5,3 ± 2,2	6,8 ± 2,4	23,7 ± 4,1	9,0 ± 2,8	1,7 ± 1,2	100	84,5 ± 3,2	14,9 ± 3,2	0,6 ± 0,7	0,0 ± 0,0	100	489
nov 2005	3,7 ± 1,9	20,9 ± 4,1	32,7 ± 4,7	3,4 ± 1,8	6,5 ± 2,5	23,0 ± 4,2	6,8 ± 2,5	2,9 ± 1,7	100	80,9 ± 3,5	17,4 ± 3,4	1,7 ± 1,2	0,0 ± 0,0	100	472
Ej fackanslutna anställda (yrkesverksamma)															
maj 2002	4,2 ± 1,7	5,9 ± 2,0	42,1 ± 4,2	6,2 ± 2,1	3,8 ± 1,6	29,6 ± 3,9	7,0 ± 2,2	1,3 ± 1,0	100	68,8 ± 3,3	30,0 ± 3,2	1,2 ± 0,8	0,0 ± 0,0	100	770
nov 2002	3,0 ± 1,4	19,4 ± 3,2	27,9 ± 3,7	6,8 ± 2,1	6,4 ± 2,0	27,4 ± 3,6	8,2 ± 2,2	1,0 ± 0,8	100	79,3 ± 3,0	18,5 ± 2,8	2,2 ± 1,1	0,0 ± 0,0	100	728
maj 2003	2,2 ± 1,2	18,7 ± 3,3	29,0 ± 3,8	7,3 ± 2,2	6,0 ± 2,0	26,3 ± 3,7	9,2 ± 2,4	1,5 ± 1,0	100	73,6 ± 3,2	24,0 ± 3,1	2,4 ± 1,1	0,0 ± 0,0	100	750
nov 2003	3,5 ± 1,5	18,4 ± 3,1	31,0 ± 3,7	6,8 ± 2,0	7,6 ± 2,1	23,6 ± 3,4	8,3 ± 2,2	0,8 ± 0,7	100	74,7 ± 3,0	23,1 ± 2,9	2,2 ± 1,0	0,0 ± 0,0	100	807
maj 2004	4,1 ± 1,6	13,2 ± 2,7	37,6 ± 3,8	5,2 ± 1,8	6,9 ± 2,0	25,8 ± 3,5	6,1 ± 1,9	1,1 ± 0,8	100	74,7 ± 3,0	23,9 ± 2,9	1,3 ± 0,8	0,0 ± 0,0	100	819
nov 2004	5,0 ± 1,7	13,3 ± 2,7	38,9 ± 3,9	4,7 ± 1,7	6,7 ± 2,0	23,3 ± 3,3	7,5 ± 2,1	0,7 ± 0,6	100	73,3 ± 3,0	25,4 ± 2,9	1,3 ± 0,8	0,0 ± 0,0	100	842
maj 2005	3,5 ± 1,4	11,5 ± 2,5	44,0 ± 3,9	4,6 ± 1,6	5,6 ± 1,8	21,3 ± 3,2	8,1 ± 2,1	1,4 ± 0,9	100	72,9 ± 3,0	25,7 ± 2,9	1,4 ± 0,8	0,0 ± 0,0	100	863
nov 2005	4,6 ± 1,7	11,3 ± 2,6	45,3 ± 4,0	5,0 ± 1,8	4,6 ± 1,7	21,0 ± 3,3	6,0 ± 1,9	2,2 ± 1,2	100	66,7 ± 3,1	32,2 ± 3,1	1,1 ± 0,7	0,0 ± 0,0	100	877
Övriga yrkesverksamma															
maj 2002	9,5 ± 2,6	6,2 ± 2,1	38,6 ± 4,3	8,6 ± 2,5	3,3 ± 1,6	27,1 ± 4,0	6,6 ± 2,2	0,2 ± 0,4	100	71,3 ± 3,4	25,5 ± 3,3	3,2 ± 1,3	0,0 ± 0,0	100	683
nov 2002	10,6 ± 2,4	12,5 ± 2,6	26,4 ± 3,4	7,5 ± 2,1	4,6 ± 1,6	29,7 ± 3,6	7,9 ± 2,1	0,8 ± 0,7	100	79,7 ± 2,8	18,1 ± 2,7	2,3 ± 1,0	0,0 ± 0,0	100	791
maj 2003	11,7 ± 2,5	11,7 ± 2,5	28,3 ± 3,6	7,3 ± 2,1	5,2 ± 1,8	30,1 ± 3,6	5,2 ± 1,8	0,3 ± 0,5	100	75,6 ± 3,0	22,0 ± 2,9	2,3 ± 1,0	0,0 ± 0,0	100	812
nov 2003	10,0 ± 2,5	13,3 ± 2,9	33,3 ± 4,0	6,9 ± 2,1	4,8 ± 1,8	25,0 ± 3,7	5,9 ± 2,0	0,7 ± 0,7	100	75,1 ± 3,2	22,1 ± 3,0	2,8 ± 1,2	0,0 ± 0,0	100	719
maj 2004	8,5 ± 2,4	10,9 ± 2,7	37,1 ± 4,2	4,1 ± 1,7	5,1 ± 1,9	25,4 ± 3,8	7,5 ± 2,3	1,4 ± 1,0	100	74,6 ± 3,3	22,4 ± 3,1	3,1 ± 1,3	0,0 ± 0,0	100	680
nov 2004	6,5 ± 2,2	11,7 ± 2,8	43,9 ± 4,4	3,9 ± 1,7	5,5 ± 2,0	21,9 ± 3,6	5,9 ± 2,1	0,8 ± 0,8	100	73,6 ± 3,3	24,1 ± 3,2	2,2 ± 1,1	0,0 ± 0,0	100	671
maj 2005	9,7 ± 2,6	8,0 ± 2,3	50,5 ± 4,3	2,9 ± 1,5	5,4 ± 2,0	16,3 ± 3,2	6,0 ± 2,1	1,2 ± 0,9	100	74,6 ± 3,3	23,3 ± 3,2	2,0 ± 1,1	0,0 ± 0,0	100	690
nov 2005	7,5 ± 2,4	7,1 ± 2,3	53,1 ± 4,5	2,5 ± 1,4	4,4 ± 1,8	17,6 ± 3,4	5,0 ± 1,9	2,9 ± 1,5	100	71,6 ± 3,4	26,2 ± 3,3	2,2 ± 1,1	0,0 ± 0,0	100	673
Icke yrkesverksamma, se tabell 12															
Övriga inklusive bortfall, se tabell 12															
Hela väljarkåren															
maj 2002	5,7 ± 0,6	5,1 ± 0,6	20,6 ± 1,1	6,3 ± 0,7	3,2 ± 0,5	48,4 ± 1,4	9,7 ± 0,8	1,0 ± 0,3	100	55,6 ± 1,0	20,5 ± 0,8	10,9 ± 0,6	13,1 ± 0,7	100	9 115
nov 2002	6,0 ± 0,6	12,2 ± 0,9	15,8 ± 1,0	6,7 ± 0,7	4,2 ± 0,5	44,7 ± 1,3	9,3 ± 0,8	1,2 ± 0,3	100	60,9 ± 1,0	13,6 ± 0,7	12,0 ± 0,7	13,5 ± 0,7	100	9 090
maj 2003	5,9 ± 0,6	12,3 ± 0,9	17,3 ± 1,0	6,4 ± 0,7	4,5 ± 0,6	43,7 ± 1,3	9,1 ± 0,8	0,9 ± 0,3	100	58,2 ± 1,0	17,4 ± 0,8	12,5 ± 0,7	12,0 ± 0,7	100	9 159
nov 2003	6,3 ± 0,7	12,4 ± 0,9	19,6 ± 1,1	5,8 ± 0,6	4,9 ± 0,6	41,3 ± 1,3	8,9 ± 0,8	0,9 ± 0,3	100	57,5 ± 1,0	16,7 ± 0,8	13,0 ± 0,7	12,9 ± 0,7	100	9 127
maj 2004	5,5 ± 0,6	10,6 ± 0,8	21,9 ± 1,1	5,2 ± 0,6	4,5 ± 0,6	42,0 ± 1,3	9,3 ± 0,8	0,9 ± 0,3	100	56,8 ± 1,0	18,0 ± 0,8	13,1 ± 0,7	12,2 ± 0,7	100	9 228
nov 2004	6,3 ± 0,7	9,5 ± 0,8	23,2 ± 1,2	4,4 ± 0,6	5,5 ± 0,6	41,9 ± 1,4	8,1 ± 0,8	0,9 ± 0,3	100	55,2 ± 1,0	18,7 ± 0,8	13,6 ± 0,7	12,5 ± 0,7	100	9 201
maj 2005	6,1 ± 0,7	9,2 ± 0,8	28,8 ± 1,3	4,0 ± 0,5	4,6 ± 0,6	37,7 ± 1,3	7,8 ± 0,8	1,8 ± 0,4	100	53,5 ± 1,0	20,1 ± 0,8	13,2 ± 0,7	13,2 ± 0,7	100	9 326
nov 2005	6,3 ± 0,7	8,9 ± 0,8	27,9 ± 1,3	3,6 ± 0,5	4,5 ± 0,6	39,3 ± 1,4	6,0 ± 0,7	3,5 ± 0,5	100	52,3 ± 1,0	21,6 ± 0,8	12,9 ± 0,7	13,2 ± 0,7	100	9 242

Tabell 15 Partisympatier efter boendeform

Redovisade skattningar är procenttal \pm dubbla standardavvikelsen. Det intervall som bildas utgör ett 95-procentigt konfidensintervall, dvs ett intervall som med 95% sannolikhet innehåller det riktiga populationsvärdet om inga systematiska fel förekommer

Partisympatifördelningar är ej direkt jämförbara med valresultat bl.a. eftersom frågorna ej gäller "partival" utan "bästa parti"

	Med partisympati %									Hela nettourvalet %					S:a	Antal i urvalet
	c	fp	m	kd	mp	s	v	övr	S:a	Med parti-sympati	Ingen sympati Vet ej	Vägrat	Ej anträffad			
Eget hem (villa etc.)																
maj 2002	7,7 \pm 1,0	4,7 \pm 0,8	22,4 \pm 1,5	7,3 \pm 0,9	2,8 \pm 0,6	46,2 \pm 1,8	8,0 \pm 1,0	1,0 \pm 0,4	100	73,0 \pm 1,4	25,5 \pm 1,4	1,5 \pm 0,4	0,0 \pm 0,0	100	4 002	
nov 2002	8,1 \pm 1,0	11,9 \pm 1,1	16,9 \pm 1,3	7,6 \pm 0,9	3,4 \pm 0,6	43,9 \pm 1,7	7,2 \pm 0,9	1,0 \pm 0,4	100	80,3 \pm 1,2	17,6 \pm 1,2	2,1 \pm 0,4	0,0 \pm 0,0	100	3 931	
maj 2003	8,2 \pm 1,0	12,0 \pm 1,2	18,4 \pm 1,4	7,3 \pm 0,9	3,9 \pm 0,7	42,4 \pm 1,8	7,2 \pm 0,9	0,7 \pm 0,3	100	75,7 \pm 1,3	22,1 \pm 1,3	2,2 \pm 0,5	0,0 \pm 0,0	100	3 981	
nov 2003	8,7 \pm 1,0	11,7 \pm 1,2	20,8 \pm 1,5	6,5 \pm 0,9	4,5 \pm 0,8	39,9 \pm 1,8	7,0 \pm 0,9	0,8 \pm 0,3	100	76,3 \pm 1,4	21,6 \pm 1,3	2,1 \pm 0,5	0,0 \pm 0,0	100	3 829	
maj 2004	8,0 \pm 1,0	10,4 \pm 1,1	23,0 \pm 1,5	5,4 \pm 0,8	4,1 \pm 0,7	41,1 \pm 1,8	7,1 \pm 0,9	0,9 \pm 0,4	100	73,6 \pm 1,4	24,0 \pm 1,3	2,4 \pm 0,5	0,0 \pm 0,0	100	3 885	
nov 2004	8,9 \pm 1,1	9,1 \pm 1,1	25,4 \pm 1,6	5,0 \pm 0,8	4,6 \pm 0,8	40,2 \pm 1,8	5,9 \pm 0,9	1,0 \pm 0,4	100	73,9 \pm 1,4	24,4 \pm 1,4	1,8 \pm 0,4	0,0 \pm 0,0	100	3 837	
maj 2005	8,9 \pm 1,1	9,0 \pm 1,1	30,5 \pm 1,7	4,8 \pm 0,8	3,7 \pm 0,7	35,7 \pm 1,8	5,7 \pm 0,9	1,6 \pm 0,5	100	71,7 \pm 1,4	26,3 \pm 1,4	2,0 \pm 0,4	0,0 \pm 0,0	100	3 934	
nov 2005	8,9 \pm 1,1	8,7 \pm 1,0	30,5 \pm 1,7	4,3 \pm 0,8	3,4 \pm 0,7	36,5 \pm 1,8	4,3 \pm 0,8	3,5 \pm 0,7	100	69,8 \pm 1,4	28,0 \pm 1,4	2,2 \pm 0,5	0,0 \pm 0,0	100	4 016	
Lägenhet, hyresrätt																
maj 2002	2,5 \pm 0,8	4,3 \pm 1,1	17,4 \pm 2,0	5,0 \pm 1,2	4,4 \pm 1,1	50,6 \pm 2,7	14,5 \pm 1,9	1,3 \pm 0,6	100	69,0 \pm 2,1	29,3 \pm 2,0	1,7 \pm 0,6	0,0 \pm 0,0	100	1 958	
nov 2002	3,0 \pm 0,9	11,6 \pm 1,6	13,0 \pm 1,7	5,6 \pm 1,1	6,2 \pm 1,2	44,9 \pm 2,5	14,1 \pm 1,7	1,5 \pm 0,6	100	80,4 \pm 1,8	17,6 \pm 1,7	2,1 \pm 0,6	0,0 \pm 0,0	100	1 942	
maj 2003	3,1 \pm 0,9	11,0 \pm 1,6	14,7 \pm 1,8	5,3 \pm 1,1	6,5 \pm 1,3	45,3 \pm 2,5	12,9 \pm 1,7	1,1 \pm 0,5	100	73,9 \pm 1,9	24,0 \pm 1,9	2,2 \pm 0,6	0,0 \pm 0,0	100	2 015	
nov 2003	3,2 \pm 0,9	11,6 \pm 1,6	15,8 \pm 1,9	4,8 \pm 1,1	6,0 \pm 1,2	44,8 \pm 2,5	13,0 \pm 1,7	0,8 \pm 0,5	100	75,3 \pm 1,9	23,3 \pm 1,9	1,4 \pm 0,5	0,0 \pm 0,0	100	1 996	
maj 2004	2,8 \pm 0,8	9,4 \pm 1,5	18,7 \pm 2,0	4,6 \pm 1,1	5,6 \pm 1,2	44,3 \pm 2,5	13,9 \pm 1,8	0,8 \pm 0,5	100	74,3 \pm 1,9	24,0 \pm 1,9	1,7 \pm 0,6	0,0 \pm 0,0	100	1 999	
nov 2004	2,3 \pm 0,8	8,7 \pm 1,5	18,4 \pm 2,0	3,1 \pm 0,9	7,6 \pm 1,4	46,9 \pm 2,6	12,3 \pm 1,7	0,9 \pm 0,5	100	71,8 \pm 2,0	26,7 \pm 2,0	1,5 \pm 0,5	0,0 \pm 0,0	100	1 963	
maj 2005	2,0 \pm 0,8	8,8 \pm 1,5	23,4 \pm 2,3	2,4 \pm 0,8	6,8 \pm 1,4	42,7 \pm 2,7	11,6 \pm 1,7	2,3 \pm 0,8	100	68,8 \pm 2,1	29,8 \pm 2,0	1,4 \pm 0,5	0,0 \pm 0,0	100	1 923	
nov 2005	2,9 \pm 0,9	9,0 \pm 1,6	21,6 \pm 2,3	2,8 \pm 0,9	6,3 \pm 1,3	44,2 \pm 2,7	9,6 \pm 1,6	3,7 \pm 1,0	100	66,4 \pm 2,1	31,8 \pm 2,1	1,8 \pm 0,6	0,0 \pm 0,0	100	1 895	
Lägenhet, bostadsrätt																
maj 2002	3,2 \pm 1,3	7,6 \pm 1,9	19,6 \pm 2,8	4,8 \pm 1,5	2,5 \pm 1,1	53,6 \pm 3,6	8,0 \pm 1,9	0,7 \pm 0,6	100	73,8 \pm 2,7	24,6 \pm 2,7	1,7 \pm 0,8	0,0 \pm 0,0	100	1 017	
nov 2002	3,0 \pm 1,2	14,5 \pm 2,5	17,4 \pm 2,7	4,8 \pm 1,5	3,1 \pm 1,2	47,8 \pm 3,5	8,2 \pm 1,9	1,3 \pm 0,8	100	79,2 \pm 2,6	18,7 \pm 2,5	2,2 \pm 0,9	0,0 \pm 0,0	100	975	
maj 2003	1,8 \pm 0,9	15,7 \pm 2,6	18,3 \pm 2,7	5,6 \pm 1,6	2,7 \pm 1,2	45,7 \pm 3,5	9,1 \pm 2,0	1,2 \pm 0,8	100	77,5 \pm 2,6	20,5 \pm 2,5	2,0 \pm 0,9	0,0 \pm 0,0	100	996	
nov 2003	2,7 \pm 1,1	16,7 \pm 2,6	22,6 \pm 2,9	4,5 \pm 1,5	4,1 \pm 1,4	40,3 \pm 3,4	8,0 \pm 1,9	1,2 \pm 0,8	100	76,6 \pm 2,6	20,9 \pm 2,5	2,5 \pm 1,0	0,0 \pm 0,0	100	1 024	
maj 2004	2,4 \pm 1,0	13,5 \pm 2,3	24,3 \pm 2,9	5,2 \pm 1,5	4,0 \pm 1,3	40,7 \pm 3,3	8,8 \pm 1,9	1,2 \pm 0,7	100	78,2 \pm 2,5	20,2 \pm 2,4	1,6 \pm 0,7	0,0 \pm 0,0	100	1 088	
nov 2004	4,1 \pm 1,4	12,5 \pm 2,3	25,0 \pm 3,0	4,7 \pm 1,5	5,0 \pm 1,5	39,2 \pm 3,4	8,7 \pm 2,0	0,9 \pm 0,7	100	74,8 \pm 2,6	23,1 \pm 2,6	2,2 \pm 0,9	0,0 \pm 0,0	100	1 050	
maj 2005	2,3 \pm 1,1	10,6 \pm 2,2	32,6 \pm 3,3	3,6 \pm 1,3	4,3 \pm 1,4	35,9 \pm 3,4	9,3 \pm 2,0	1,5 \pm 0,9	100	75,4 \pm 2,6	22,8 \pm 2,6	1,8 \pm 0,8	0,0 \pm 0,0	100	1 030	
nov 2005	1,9 \pm 1,0	9,7 \pm 2,1	29,3 \pm 3,3	2,5 \pm 1,1	5,6 \pm 1,7	41,3 \pm 3,6	6,3 \pm 1,8	3,4 \pm 1,3	100	73,1 \pm 2,7	25,2 \pm 2,7	1,7 \pm 0,8	0,0 \pm 0,0	100	1 003	
Övriga inklusive bortfall																
(### = osäkerhetstalet > 9,9)																
maj 2002	10,9 \pm 9,0	10,9 \pm 9,0	21,7 \pm ###	8,7 \pm 8,1	2,2 \pm 4,2	39,1 \pm ###	6,5 \pm 7,1	0,0 \pm 0,0	100	2,2 \pm 0,6	0,9 \pm 0,4	41,1 \pm 2,1	55,9 \pm 2,1	100	2 138	
nov 2002	10,9 \pm 9,0	17,4 \pm ###	10,9 \pm 9,0	6,5 \pm 7,1	4,4 \pm 5,9	39,1 \pm ###	10,9 \pm 9,0	0,0 \pm 0,0	100	2,1 \pm 0,6	0,9 \pm 0,4	42,2 \pm 2,0	54,9 \pm 2,1	100	2 242	
maj 2003	7,6 \pm 7,1	18,9 \pm ###	15,1 \pm 9,6	1,9 \pm 3,7	5,7 \pm 6,2	45,3 \pm ###	5,7 \pm 6,2	0,0 \pm 0,0	100	2,5 \pm 0,7	1,0 \pm 0,4	46,0 \pm 2,1	50,5 \pm 2,1	100	2 167	
nov 2003	12,5 \pm ###	5,0 \pm 6,8	15,0 \pm ###	12,5 \pm ###	10,0 \pm 9,3	32,5 \pm ###	12,5 \pm ###	0,0 \pm 0,0	100	1,8 \pm 0,5	0,8 \pm 0,4	46,0 \pm 2,1	51,5 \pm 2,1	100	2 278	
maj 2004	2,4 \pm 4,6	7,1 \pm 7,8	11,9 \pm 9,8	16,7 \pm ###	4,8 \pm 6,4	52,4 \pm ###	4,8 \pm 6,4	0,0 \pm 0,0	100	1,9 \pm 0,6	1,2 \pm 0,4	47,1 \pm 2,1	49,9 \pm 2,1	100	2 256	
nov 2004	8,3 \pm 7,8	10,4 \pm 8,6	12,5 \pm 9,4	6,3 \pm 6,9	10,4 \pm 8,6	43,8 \pm ###	8,3 \pm 7,8	0,0 \pm 0,0	100	2,0 \pm 0,6	0,9 \pm 0,4	48,0 \pm 2,0	49,0 \pm 2,0	100	2 351	
maj 2005	10,1 \pm 7,1	7,3 \pm 6,1	23,2 \pm ###	5,8 \pm 5,5	2,9 \pm 4,0	43,5 \pm ###	7,3 \pm 6,1	0,0 \pm 0,0	100	2,8 \pm 0,7	1,1 \pm 0,4	45,6 \pm 2,0	50,5 \pm 2,0	100	2 439	
nov 2005	14,3 \pm ###	4,8 \pm 6,4	14,3 \pm ###	4,8 \pm 6,4	7,1 \pm 7,8	47,6 \pm ###	4,8 \pm 6,4	2,4 \pm 4,6	100	1,8 \pm 0,5	0,8 \pm 0,4	45,0 \pm 2,0	52,5 \pm 2,0	100	2 328	

Tabell 16 Partisympatier efter tätortsbefolkningens omfattning i mantalsskrivningskommunen

Redovisade skattningar är procenttal ± dubbla standardavvikelsen. Det intervall som bildas utgör ett 95-procentigt konfidensintervall, dvs ett intervall som med 95% sannolikhet innehåller det riktiga populationsvärdet om inga systematiska fel förekommer

Partisympatifördelningar är ej direkt jämförbara med valresultat bl.a. eftersom frågorna ej gäller "partival" utan "bästa parti"

	Med partisympati %									Hela nettourvalet %					S:a	Antal i urvalet
	c	fp	m	kd	mp	s	v	övr	S:a	Med parti-sympati	Ingen sympati Vet ej	Vägrat	Ej an-träffad			
Mindre än 50 % tätortsbefolkning																
	(### = osäkerhetstalet > 9,9)															
maj 2002	18,9 ± 7,5	1,9 ± 2,6	18,9 ± 7,5	5,7 ± 4,4	3,8 ± 3,6	40,6 ± 9,4	10,4 ± 5,8	0,0 ± 0,0	100	56,4 ± 7,1	23,9 ± 6,1	10,6 ± 4,4	9,0 ± 4,1	100	188	
nov 2002	17,8 ± 6,5	7,4 ± 4,4	11,9 ± 5,5	4,4 ± 3,5	1,5 ± 2,0	46,7 ± 8,4	10,4 ± 5,1	0,0 ± 0,0	100	72,2 ± 6,4	9,1 ± 4,1	8,6 ± 4,0	10,2 ± 4,3	100	187	
maj 2003	13,3 ± 6,1	6,7 ± 4,5	13,3 ± 6,1	4,2 ± 3,6	1,7 ± 2,3	51,7 ± 8,9	8,3 ± 5,0	0,8 ± 1,6	100	62,8 ± 6,9	14,7 ± 5,0	12,6 ± 4,7	10,0 ± 4,2	100	191	
nov 2003	21,5 ± 7,8	8,4 ± 5,3	10,3 ± 5,8	0,9 ± 1,8	1,9 ± 2,6	47,7 ± 9,5	9,4 ± 5,5	0,0 ± 0,0	100	59,1 ± 7,2	13,8 ± 5,0	14,4 ± 5,1	12,7 ± 4,9	100	181	
maj 2004	18,6 ± 7,7	6,2 ± 4,8	10,3 ± 6,1	2,1 ± 2,8	8,3 ± 5,5	44,3 ± 9,9	10,3 ± 6,1	0,0 ± 0,0	100	51,6 ± 7,1	24,5 ± 6,2	12,2 ± 4,7	11,7 ± 4,6	100	188	
nov 2004	13,5 ± 7,1	4,5 ± 4,3	16,9 ± 7,8	3,4 ± 3,8	11,2 ± 6,6	42,7 ± ###	7,9 ± 5,6	0,0 ± 0,0	100	47,6 ± 7,2	26,2 ± 6,3	13,9 ± 5,0	12,3 ± 4,7	100	187	
maj 2005	25,3 ± 9,1	2,3 ± 3,2	20,7 ± 8,5	2,3 ± 3,2	8,1 ± 5,7	27,6 ± 9,4	13,8 ± 7,3	0,0 ± 0,0	100	46,5 ± 7,2	27,8 ± 6,4	12,3 ± 4,7	13,4 ± 4,9	100	187	
nov 2005	22,5 ± 9,2	5,0 ± 4,8	12,5 ± 7,3	6,3 ± 5,3	6,3 ± 5,3	35,0 ± ###	7,5 ± 5,8	5,0 ± 4,8	100	43,2 ± 7,1	31,9 ± 6,7	13,0 ± 4,8	11,9 ± 4,7	100	185	
50-89 % tätortsbefolkning																
maj 2002	7,3 ± 0,9	4,4 ± 0,7	16,5 ± 1,3	6,9 ± 0,9	3,0 ± 0,6	51,4 ± 1,8	9,4 ± 1,0	1,1 ± 0,4	100	56,8 ± 1,3	21,6 ± 1,1	9,9 ± 0,8	11,7 ± 0,9	100	5 464	
nov 2002	8,1 ± 0,9	10,4 ± 1,0	12,9 ± 1,1	7,2 ± 0,9	4,0 ± 0,7	46,9 ± 1,7	9,3 ± 1,0	1,2 ± 0,4	100	61,5 ± 1,3	14,8 ± 0,9	11,3 ± 0,8	12,4 ± 0,9	100	5 444	
maj 2003	7,9 ± 0,9	10,1 ± 1,0	14,4 ± 1,2	7,1 ± 0,9	4,5 ± 0,7	46,3 ± 1,7	9,0 ± 1,0	0,8 ± 0,3	100	58,4 ± 1,3	18,6 ± 1,0	12,5 ± 0,9	10,6 ± 0,8	100	5 495	
nov 2003	8,4 ± 1,0	10,8 ± 1,1	16,5 ± 1,3	6,5 ± 0,9	4,6 ± 0,7	44,0 ± 1,7	8,4 ± 1,0	0,9 ± 0,3	100	57,5 ± 1,3	18,1 ± 1,0	13,0 ± 0,9	11,3 ± 0,8	100	5 468	
maj 2004	7,2 ± 0,9	8,5 ± 1,0	19,4 ± 1,4	5,6 ± 0,8	4,0 ± 0,7	45,2 ± 1,8	9,0 ± 1,0	1,0 ± 0,4	100	56,6 ± 1,3	19,7 ± 1,1	13,1 ± 0,9	10,7 ± 0,8	100	5 515	
nov 2004	8,3 ± 1,0	8,1 ± 1,0	20,8 ± 1,4	5,3 ± 0,8	4,4 ± 0,7	44,6 ± 1,8	7,5 ± 0,9	1,1 ± 0,4	100	55,6 ± 1,3	20,0 ± 1,1	13,7 ± 0,9	10,8 ± 0,8	100	5 491	
maj 2005	8,1 ± 1,0	7,8 ± 1,0	26,3 ± 1,6	4,4 ± 0,7	4,0 ± 0,7	40,4 ± 1,8	7,2 ± 0,9	1,9 ± 0,5	100	53,5 ± 1,3	21,4 ± 1,1	13,5 ± 0,9	11,7 ± 0,8	100	5 561	
nov 2005	8,5 ± 1,0	7,3 ± 1,0	25,3 ± 1,6	3,8 ± 0,7	3,9 ± 0,7	42,6 ± 1,8	5,4 ± 0,8	3,2 ± 0,6	100	52,8 ± 1,3	22,8 ± 1,1	12,9 ± 0,9	11,5 ± 0,8	100	5 519	
90-99 % tätortsbefolkning																
maj 2002	2,5 ± 0,8	5,8 ± 1,3	25,5 ± 2,3	6,2 ± 1,3	3,7 ± 1,0	45,6 ± 2,7	9,4 ± 1,6	1,1 ± 0,6	100	54,4 ± 2,0	19,6 ± 1,6	12,6 ± 1,3	13,4 ± 1,4	100	2 456	
nov 2002	2,1 ± 0,7	14,2 ± 1,8	19,4 ± 2,0	6,4 ± 1,3	4,4 ± 1,1	42,9 ± 2,5	8,9 ± 1,5	1,7 ± 0,7	100	59,6 ± 1,9	12,1 ± 1,3	13,4 ± 1,3	14,9 ± 1,4	100	2 463	
maj 2003	2,6 ± 0,8	15,8 ± 1,9	20,1 ± 2,1	5,9 ± 1,2	5,0 ± 1,1	40,8 ± 2,6	8,7 ± 1,5	1,1 ± 0,5	100	57,9 ± 2,0	16,5 ± 1,5	12,7 ± 1,3	12,9 ± 1,3	100	2 470	
nov 2003	2,3 ± 0,8	14,0 ± 1,8	23,5 ± 2,2	5,3 ± 1,2	5,7 ± 1,2	38,3 ± 2,5	10,0 ± 1,6	0,8 ± 0,5	100	57,6 ± 2,0	15,2 ± 1,4	12,5 ± 1,3	14,7 ± 1,4	100	2 472	
maj 2004	2,7 ± 0,8	13,3 ± 1,8	23,7 ± 2,2	5,0 ± 1,1	5,0 ± 1,1	39,5 ± 2,5	9,8 ± 1,5	1,1 ± 0,5	100	57,1 ± 1,9	15,7 ± 1,4	12,9 ± 1,3	14,3 ± 1,4	100	2 506	
nov 2004	2,9 ± 0,9	11,3 ± 1,7	26,6 ± 2,3	3,5 ± 1,0	7,2 ± 1,4	39,1 ± 2,6	8,7 ± 1,5	0,9 ± 0,5	100	56,1 ± 1,9	16,9 ± 1,5	12,8 ± 1,3	14,1 ± 1,4	100	2 503	
maj 2005	2,2 ± 0,8	11,0 ± 1,7	31,2 ± 2,4	3,7 ± 1,0	5,5 ± 1,2	35,9 ± 2,5	8,7 ± 1,5	1,7 ± 0,7	100	54,2 ± 1,9	19,0 ± 1,5	13,2 ± 1,3	13,6 ± 1,3	100	2 563	
nov 2005	2,4 ± 0,8	11,3 ± 1,7	30,8 ± 2,5	3,3 ± 1,0	5,5 ± 1,2	36,3 ± 2,6	6,3 ± 1,3	4,2 ± 1,1	100	52,9 ± 1,9	19,4 ± 1,5	13,7 ± 1,3	14,1 ± 1,4	100	2 535	
100 % tätortsbefolkning																
maj 2002	1,3 ± 1,0	8,0 ± 2,3	33,2 ± 4,0	3,4 ± 1,6	3,1 ± 1,5	38,7 ± 4,2	12,0 ± 2,8	0,2 ± 0,4	100	52,0 ± 3,1	15,5 ± 2,2	11,7 ± 2,0	20,8 ± 2,5	100	1 007	
nov 2002	0,9 ± 0,7	19,3 ± 3,2	24,2 ± 3,5	4,4 ± 1,7	4,8 ± 1,7	35,8 ± 3,9	10,1 ± 2,4	0,5 ± 0,6	100	58,8 ± 3,1	11,1 ± 2,0	13,1 ± 2,1	17,0 ± 2,3	100	996	
maj 2003	0,9 ± 0,8	17,3 ± 3,1	27,9 ± 3,7	4,4 ± 1,7	3,5 ± 1,5	35,0 ± 3,9	10,6 ± 2,5	0,4 ± 0,5	100	56,4 ± 3,1	13,5 ± 2,1	12,4 ± 2,0	17,8 ± 2,4	100	1 003	
nov 2003	1,4 ± 1,0	18,0 ± 3,2	28,9 ± 3,7	4,0 ± 1,6	4,9 ± 1,8	32,9 ± 3,9	8,9 ± 2,3	0,9 ± 0,8	100	56,8 ± 3,1	13,0 ± 2,1	13,6 ± 2,1	16,6 ± 2,3	100	1 006	
maj 2004	1,4 ± 0,9	16,0 ± 3,0	32,6 ± 3,8	3,9 ± 1,6	5,4 ± 1,8	31,1 ± 3,7	9,3 ± 2,4	0,3 ± 0,5	100	57,8 ± 3,0	13,0 ± 2,1	13,7 ± 2,1	15,5 ± 2,2	100	1 019	
nov 2004	3,0 ± 1,5	14,3 ± 3,0	29,5 ± 3,9	2,3 ± 1,3	7,0 ± 2,2	34,0 ± 4,0	10,0 ± 2,6	0,0 ± 0,0	100	52,2 ± 3,1	15,0 ± 2,2	14,7 ± 2,2	18,1 ± 2,4	100	1 020	
maj 2005	1,5 ± 1,0	13,3 ± 2,9	38,3 ± 4,1	2,6 ± 1,4	5,0 ± 1,9	29,5 ± 3,9	8,2 ± 2,3	1,7 ± 1,1	100	52,8 ± 3,1	14,2 ± 2,2	12,3 ± 2,0	20,7 ± 2,5	100	1 015	
nov 2005	1,6 ± 1,1	12,0 ± 2,8	37,5 ± 4,2	3,0 ± 1,5	5,4 ± 2,0	28,9 ± 4,0	8,2 ± 2,4	3,6 ± 1,6	100	50,1 ± 3,1	18,9 ± 2,4	10,7 ± 1,9	20,3 ± 2,5	100	1 003	

Tabell 17 Partisympatier efter utbildningsnivå (SUN 2000) och kön

Redovisade skattningar är procenttal \pm dubbla standardavvikelsen. Det intervall som bildas utgör ett 95-procentigt konfidensintervall, dvs ett intervall som med 95% sannolikhet innehåller det riktiga populationsvärdet om inga systematiska fel förekommer

Partisympatifördelningar är ej direkt jämförbara med valresultat bl.a. eftersom frågorna ej gäller "partival" utan "bästa parti"

	Med partisympati %									Hela nettourvalet %					
	c	fp	m	kd	mp	s	v	övr	S:a	Med parti-sympati	Ingen sympati Vet ej	Vägrat	Ej anträffad	S:a	Antal i urvalet
Förgymnasial utbildning, män															
maj 2003	7,5 \pm 2,2	7,0 \pm 2,1	15,8 \pm 3,0	5,6 \pm 1,9	3,2 \pm 1,5	52,3 \pm 4,1	7,4 \pm 2,2	1,3 \pm 0,9	100	53,3 \pm 3,0	18,8 \pm 2,4	13,0 \pm 2,0	14,9 \pm 2,2	100	1 047
nov 2003	7,9 \pm 2,3	7,7 \pm 2,3	17,4 \pm 3,3	4,6 \pm 1,8	4,0 \pm 1,7	49,2 \pm 4,3	8,6 \pm 2,4	0,6 \pm 0,7	100	50,2 \pm 3,0	18,6 \pm 2,4	15,5 \pm 2,2	15,7 \pm 2,2	100	1 039
maj 2004	8,0 \pm 2,4	5,7 \pm 2,0	19,3 \pm 3,4	3,7 \pm 1,6	2,5 \pm 1,4	51,9 \pm 4,3	7,0 \pm 2,2	2,0 \pm 1,2	100	49,2 \pm 3,0	19,9 \pm 2,4	15,4 \pm 2,2	15,6 \pm 2,2	100	1 042
nov 2004	8,7 \pm 2,6	5,3 \pm 2,0	20,6 \pm 3,7	2,8 \pm 1,5	4,0 \pm 1,8	50,4 \pm 4,5	6,4 \pm 2,2	1,7 \pm 1,2	100	45,9 \pm 3,1	21,3 \pm 2,5	15,6 \pm 2,2	17,2 \pm 2,3	100	1 024
maj 2005	10,3 \pm 2,8	5,6 \pm 2,1	24,7 \pm 3,9	3,0 \pm 1,6	1,9 \pm 1,3	46,8 \pm 4,5	6,0 \pm 2,2	1,7 \pm 1,2	100	45,5 \pm 3,1	24,4 \pm 2,6	13,2 \pm 2,1	16,9 \pm 2,3	100	1 024
nov 2005	10,5 \pm 2,9	5,0 \pm 2,1	23,1 \pm 3,9	1,1 \pm 1,0	1,6 \pm 1,2	48,9 \pm 4,7	4,6 \pm 2,0	5,3 \pm 2,1	100	45,3 \pm 3,1	26,8 \pm 2,8	12,1 \pm 2,1	15,9 \pm 2,3	100	968
Förgymnasial utbildning, kvinnor															
maj 2003	5,2 \pm 2,0	8,5 \pm 2,6	12,0 \pm 3,0	6,1 \pm 2,2	6,1 \pm 2,2	50,9 \pm 4,6	9,8 \pm 2,7	1,5 \pm 1,1	100	48,1 \pm 3,2	20,8 \pm 2,6	15,9 \pm 2,3	15,3 \pm 2,3	100	957
nov 2003	8,6 \pm 2,6	8,2 \pm 2,5	11,8 \pm 2,9	5,0 \pm 2,0	6,0 \pm 2,2	49,3 \pm 4,5	10,5 \pm 2,8	0,7 \pm 0,7	100	49,1 \pm 3,2	20,0 \pm 2,6	15,1 \pm 2,3	15,8 \pm 2,3	100	947
maj 2004	9,4 \pm 2,8	5,9 \pm 2,2	13,8 \pm 3,3	7,0 \pm 2,4	5,4 \pm 2,1	47,1 \pm 4,7	10,8 \pm 2,9	0,7 \pm 0,8	100	46,8 \pm 3,2	23,0 \pm 2,7	14,5 \pm 2,3	15,8 \pm 2,4	100	913
nov 2004	9,3 \pm 2,8	5,5 \pm 2,2	16,6 \pm 3,6	5,0 \pm 2,1	6,7 \pm 2,4	46,6 \pm 4,8	8,6 \pm 2,7	1,9 \pm 1,3	100	46,7 \pm 3,3	24,0 \pm 2,8	16,0 \pm 2,4	13,4 \pm 2,2	100	902
maj 2005	6,8 \pm 2,5	4,7 \pm 2,1	20,9 \pm 4,1	2,9 \pm 1,7	5,2 \pm 2,2	47,9 \pm 5,0	8,1 \pm 2,7	3,4 \pm 1,8	100	44,6 \pm 3,3	24,9 \pm 2,9	16,6 \pm 2,5	13,9 \pm 2,3	100	856
nov 2005	6,9 \pm 2,6	6,9 \pm 2,6	21,2 \pm 4,1	4,0 \pm 2,0	4,8 \pm 2,2	46,3 \pm 5,0	4,8 \pm 2,2	5,3 \pm 2,3	100	44,3 \pm 3,3	25,5 \pm 2,9	18,2 \pm 2,6	12,1 \pm 2,2	100	854
Gymnasial utbildning, män															
maj 2003	5,9 \pm 1,4	9,1 \pm 1,7	18,6 \pm 2,3	4,8 \pm 1,3	3,2 \pm 1,0	49,9 \pm 3,0	7,1 \pm 1,5	1,4 \pm 0,7	100	57,5 \pm 2,2	19,8 \pm 1,8	11,6 \pm 1,4	11,1 \pm 1,4	100	1 903
nov 2003	5,8 \pm 1,4	9,2 \pm 1,7	20,1 \pm 2,4	5,0 \pm 1,3	3,3 \pm 1,1	48,1 \pm 3,0	7,2 \pm 1,5	1,4 \pm 0,7	100	57,7 \pm 2,2	18,3 \pm 1,7	11,8 \pm 1,5	12,2 \pm 1,5	100	1 899
maj 2004	4,2 \pm 1,2	8,1 \pm 1,7	24,5 \pm 2,6	3,6 \pm 1,1	2,9 \pm 1,0	46,1 \pm 3,0	8,9 \pm 1,7	1,8 \pm 0,8	100	55,8 \pm 2,3	20,9 \pm 1,9	12,2 \pm 1,5	11,2 \pm 1,4	100	1 865
nov 2004	5,4 \pm 1,4	6,6 \pm 1,5	25,5 \pm 2,6	3,9 \pm 1,2	3,7 \pm 1,1	46,9 \pm 3,0	6,6 \pm 1,5	1,3 \pm 0,7	100	56,9 \pm 2,3	20,6 \pm 1,8	11,6 \pm 1,5	10,9 \pm 1,4	100	1 853
maj 2005	5,4 \pm 1,4	6,4 \pm 1,5	33,0 \pm 2,9	2,7 \pm 1,0	2,4 \pm 0,9	41,0 \pm 3,0	7,3 \pm 1,6	1,9 \pm 0,8	100	55,5 \pm 2,3	20,2 \pm 1,8	12,9 \pm 1,5	11,3 \pm 1,4	100	1 864
nov 2005	5,3 \pm 1,3	5,9 \pm 1,4	30,1 \pm 2,8	2,5 \pm 0,9	2,6 \pm 1,0	43,8 \pm 3,0	6,2 \pm 1,5	3,6 \pm 1,1	100	54,0 \pm 2,2	20,9 \pm 1,8	12,9 \pm 1,5	12,2 \pm 1,5	100	1 970
Gymnasial utbildning, kvinnor															
maj 2003	6,2 \pm 1,4	10,4 \pm 1,8	12,7 \pm 1,9	6,2 \pm 1,4	4,9 \pm 1,3	46,8 \pm 2,9	12,1 \pm 1,9	0,8 \pm 0,5	100	59,2 \pm 2,2	20,2 \pm 1,8	12,8 \pm 1,5	7,9 \pm 1,2	100	1 921
nov 2003	6,1 \pm 1,4	10,7 \pm 1,8	16,2 \pm 2,2	5,6 \pm 1,4	5,7 \pm 1,4	44,1 \pm 2,9	10,5 \pm 1,8	1,1 \pm 0,6	100	58,1 \pm 2,2	19,5 \pm 1,8	13,2 \pm 1,5	9,3 \pm 1,3	100	1 924
maj 2004	6,1 \pm 1,4	7,2 \pm 1,5	16,9 \pm 2,2	6,7 \pm 1,5	4,8 \pm 1,3	46,5 \pm 3,0	11,0 \pm 1,9	0,9 \pm 0,6	100	56,9 \pm 2,2	20,0 \pm 1,8	13,2 \pm 1,5	10,0 \pm 1,3	100	1 918
nov 2004	6,3 \pm 1,5	7,3 \pm 1,6	15,0 \pm 2,2	4,9 \pm 1,3	6,7 \pm 1,5	48,8 \pm 3,0	10,1 \pm 1,8	0,8 \pm 0,5	100	53,9 \pm 2,2	22,1 \pm 1,8	14,7 \pm 1,6	9,3 \pm 1,3	100	1 963
maj 2005	5,3 \pm 1,4	8,3 \pm 1,7	22,6 \pm 2,6	4,5 \pm 1,3	5,1 \pm 1,4	42,8 \pm 3,1	9,8 \pm 1,9	1,7 \pm 0,8	100	48,6 \pm 2,2	26,5 \pm 1,9	14,3 \pm 1,5	10,5 \pm 1,4	100	1 983
nov 2005	5,6 \pm 1,5	6,9 \pm 1,6	21,8 \pm 2,6	3,8 \pm 1,2	6,0 \pm 1,5	45,4 \pm 3,2	7,8 \pm 1,7	2,8 \pm 1,0	100	48,6 \pm 2,2	27,5 \pm 2,0	13,8 \pm 1,5	10,1 \pm 1,3	100	1 947
Eftergymnasial utbildning mindre än 3 år, män															
maj 2003	4,4 \pm 2,2	14,3 \pm 3,7	28,4 \pm 4,8	6,1 \pm 2,5	5,3 \pm 2,4	32,5 \pm 5,0	7,9 \pm 2,9	1,2 \pm 1,1	100	68,1 \pm 4,1	14,1 \pm 3,1	8,4 \pm 2,4	9,4 \pm 2,6	100	502
nov 2003	6,4 \pm 2,5	11,9 \pm 3,4	30,8 \pm 4,8	6,4 \pm 2,5	3,9 \pm 2,0	32,2 \pm 4,8	7,5 \pm 2,7	0,8 \pm 0,9	100	71,2 \pm 4,0	10,7 \pm 2,7	10,1 \pm 2,6	8,1 \pm 2,4	100	506
maj 2004	2,9 \pm 1,7	14,4 \pm 3,5	29,8 \pm 4,6	5,3 \pm 2,3	4,5 \pm 2,1	34,3 \pm 4,8	8,5 \pm 2,8	0,3 \pm 0,5	100	67,1 \pm 3,9	12,9 \pm 2,8	11,8 \pm 2,7	8,2 \pm 2,3	100	560
nov 2004	3,4 \pm 1,9	12,6 \pm 3,4	34,6 \pm 4,9	4,5 \pm 2,1	4,2 \pm 2,1	31,6 \pm 4,8	8,4 \pm 2,9	0,8 \pm 0,9	100	66,2 \pm 4,0	12,0 \pm 2,7	10,4 \pm 2,6	11,5 \pm 2,7	100	541
maj 2005	4,2 \pm 2,1	12,0 \pm 3,4	38,1 \pm 5,0	3,4 \pm 1,9	5,0 \pm 2,3	27,5 \pm 4,6	7,8 \pm 2,8	2,0 \pm 1,4	100	67,0 \pm 4,0	12,2 \pm 2,8	8,6 \pm 2,4	12,2 \pm 2,8	100	533
nov 2005	3,4 \pm 2,0	10,2 \pm 3,3	38,0 \pm 5,3	4,0 \pm 2,1	5,3 \pm 2,4	30,3 \pm 5,0	5,3 \pm 2,4	3,7 \pm 2,1	100	64,8 \pm 4,2	15,2 \pm 3,2	8,8 \pm 2,5	11,2 \pm 2,8	100	500

Tabell 17 Partisympatier efter utbildningsnivå (SUN 2000) och kön
(forts)

	Med partisynpati %									Hela nettourvalet %					
	c	fp	m	kd	mp	s	v	övr	S:a	Med parti-sympati	Ingen sympati Vet ej	Vägrat	Ej an-träffad	S:a	Antal i urvalet
Eftergymnasial utbildning mindre än 3 år, kvinnor															
maj 2003	4,7 ± 2,2	16,2 ± 3,8	16,7 ± 3,9	7,5 ± 2,7	5,6 ± 2,4	34,8 ± 4,9	14,5 ± 3,6	0,0 ± 0,0	100	69,0 ± 4,0	14,4 ± 3,0	8,7 ± 2,4	7,9 ± 2,3	100	520
nov 2003	3,8 ± 2,0	18,4 ± 4,0	17,3 ± 3,9	7,1 ± 2,6	7,7 ± 2,7	31,8 ± 4,8	13,4 ± 3,5	0,6 ± 0,8	100	67,1 ± 4,0	15,1 ± 3,0	7,5 ± 2,2	10,3 ± 2,6	100	544
maj 2004	2,7 ± 1,6	13,3 ± 3,4	22,1 ± 4,2	5,1 ± 2,2	8,2 ± 2,8	35,9 ± 4,9	12,2 ± 3,3	0,5 ± 0,7	100	63,8 ± 3,9	16,1 ± 3,0	10,2 ± 2,4	9,9 ± 2,4	100	589
nov 2004	5,1 ± 2,2	13,4 ± 3,5	21,7 ± 4,2	4,6 ± 2,1	10,5 ± 3,1	31,9 ± 4,7	12,3 ± 3,3	0,5 ± 0,7	100	61,7 ± 3,9	16,9 ± 3,0	10,7 ± 2,5	10,7 ± 2,5	100	605
maj 2005	5,3 ± 2,3	10,1 ± 3,1	25,3 ± 4,4	5,1 ± 2,2	9,3 ± 2,9	32,0 ± 4,7	10,9 ± 3,2	1,9 ± 1,4	100	63,9 ± 3,9	16,4 ± 3,0	11,4 ± 2,6	8,4 ± 2,2	100	587
nov 2005	5,4 ± 2,5	9,4 ± 3,2	28,9 ± 5,0	4,4 ± 2,3	8,5 ± 3,1	34,9 ± 5,2	6,6 ± 2,7	1,9 ± 1,5	100	56,1 ± 4,1	23,6 ± 3,5	11,1 ± 2,6	9,2 ± 2,4	100	567
Eftergymnasial utbildning minst 3 år, män															
maj 2003	1,8 ± 1,3	24,8 ± 4,2	28,5 ± 4,4	6,8 ± 2,5	6,3 ± 2,4	25,5 ± 4,3	6,5 ± 2,4	0,0 ± 0,0	100	70,9 ± 3,8	10,5 ± 2,5	10,3 ± 2,5	8,3 ± 2,3	100	564
nov 2003	2,0 ± 1,4	20,7 ± 3,9	31,8 ± 4,5	6,4 ± 2,4	5,4 ± 2,2	25,9 ± 4,3	7,4 ± 2,5	0,5 ± 0,7	100	71,1 ± 3,7	9,1 ± 2,4	11,6 ± 2,6	8,2 ± 2,3	100	571
maj 2004	2,3 ± 1,5	20,1 ± 3,9	32,1 ± 4,6	5,0 ± 2,1	6,0 ± 2,3	24,8 ± 4,2	9,5 ± 2,9	0,3 ± 0,5	100	69,6 ± 3,8	11,3 ± 2,6	11,5 ± 2,6	7,5 ± 2,2	100	573
nov 2004	2,6 ± 1,6	15,9 ± 3,7	38,9 ± 4,9	5,5 ± 2,3	7,3 ± 2,6	22,2 ± 4,2	7,6 ± 2,7	0,0 ± 0,0	100	67,9 ± 3,9	14,7 ± 2,9	10,1 ± 2,5	7,3 ± 2,1	100	564
maj 2005	3,5 ± 1,7	16,8 ± 3,5	43,8 ± 4,7	4,8 ± 2,0	7,6 ± 2,5	16,8 ± 3,5	6,5 ± 2,3	0,2 ± 0,5	100	73,4 ± 3,6	9,3 ± 2,3	8,8 ± 2,3	8,5 ± 2,2	100	591
nov 2005	3,2 ± 1,7	16,5 ± 3,5	44,6 ± 4,7	5,0 ± 2,1	6,4 ± 2,3	17,2 ± 3,5	3,7 ± 1,8	3,4 ± 1,7	100	70,9 ± 3,6	11,7 ± 2,5	8,3 ± 2,2	9,1 ± 2,3	100	616
Eftergymnasial utbildning minst 3 år, kvinnor															
maj 2003	3,3 ± 1,7	23,6 ± 3,9	15,6 ± 3,4	6,7 ± 2,3	7,1 ± 2,4	30,9 ± 4,3	12,9 ± 3,1	0,0 ± 0,0	100	68,8 ± 3,6	13,0 ± 2,6	11,2 ± 2,4	7,0 ± 2,0	100	654
nov 2003	4,0 ± 1,8	24,7 ± 4,0	18,4 ± 3,6	5,3 ± 2,1	8,0 ± 2,5	26,7 ± 4,1	12,7 ± 3,1	0,2 ± 0,4	100	69,4 ± 3,6	13,1 ± 2,6	10,2 ± 2,3	7,3 ± 2,0	100	648
maj 2004	3,3 ± 1,6	23,1 ± 3,9	22,3 ± 3,8	3,5 ± 1,7	7,5 ± 2,4	27,1 ± 4,1	13,2 ± 3,1	0,0 ± 0,0	100	67,0 ± 3,5	13,3 ± 2,6	11,2 ± 2,4	8,6 ± 2,1	100	678
nov 2004	5,8 ± 2,2	21,4 ± 3,8	24,5 ± 4,0	3,6 ± 1,7	7,2 ± 2,4	27,2 ± 4,1	10,1 ± 2,8	0,2 ± 0,4	100	64,6 ± 3,6	11,8 ± 2,4	13,1 ± 2,5	10,6 ± 2,3	100	689
maj 2005	4,3 ± 1,8	16,5 ± 3,4	27,4 ± 4,1	4,3 ± 1,8	7,7 ± 2,4	26,6 ± 4,0	11,1 ± 2,9	2,1 ± 1,3	100	64,1 ± 3,5	17,7 ± 2,8	9,1 ± 2,1	9,2 ± 2,1	100	729
nov 2005	6,1 ± 2,2	18,9 ± 3,6	25,9 ± 4,0	3,3 ± 1,6	6,5 ± 2,3	25,2 ± 4,0	10,7 ± 2,8	3,5 ± 1,7	100	64,2 ± 3,5	18,3 ± 2,8	9,9 ± 2,2	7,7 ± 2,0	100	717
Okänd utbildning, män															
maj 2003	11,9 ± 4,1	7,4 ± 3,3	17,2 ± 4,7	8,6 ± 3,5	1,2 ± 1,4	47,5 ± 6,3	4,9 ± 2,7	1,2 ± 1,4	100	54,7 ± 4,6	9,0 ± 2,7	13,2 ± 3,1	23,1 ± 3,9	100	446
nov 2003	15,0 ± 4,8	8,5 ± 3,7	19,7 ± 5,3	5,6 ± 3,1	0,9 ± 1,3	44,1 ± 6,7	5,2 ± 3,0	0,9 ± 1,3	100	50,8 ± 4,8	11,7 ± 3,1	13,1 ± 3,2	24,3 ± 4,1	100	419
maj 2004	10,8 ± 3,9	8,3 ± 3,5	20,8 ± 5,1	6,2 ± 3,1	2,5 ± 2,0	46,1 ± 6,3	4,6 ± 2,6	0,8 ± 1,2	100	57,7 ± 4,7	11,0 ± 3,0	10,8 ± 3,0	20,6 ± 3,9	100	418
nov 2004	8,5 ± 3,6	8,1 ± 3,5	26,0 ± 5,6	3,4 ± 2,3	2,6 ± 2,0	46,0 ± 6,4	5,1 ± 2,8	0,4 ± 0,8	100	56,5 ± 4,8	10,3 ± 2,9	10,6 ± 3,0	22,6 ± 4,0	100	416
maj 2005	8,4 ± 3,5	9,7 ± 3,8	28,2 ± 5,7	3,8 ± 2,4	0,4 ± 0,8	45,0 ± 6,3	3,4 ± 2,3	1,3 ± 1,4	100	52,4 ± 4,6	9,5 ± 2,7	13,2 ± 3,1	24,9 ± 4,0	100	454
nov 2005	9,6 ± 3,8	7,0 ± 3,3	24,4 ± 5,6	5,7 ± 3,0	0,9 ± 1,2	46,1 ± 6,4	2,6 ± 2,1	3,9 ± 2,5	100	53,5 ± 4,7	13,3 ± 3,2	9,5 ± 2,8	23,7 ± 4,0	100	430
Okänd utbildning, kvinnor															
maj 2003	9,5 ± 3,4	11,3 ± 3,7	17,3 ± 4,4	12,0 ± 3,8	0,7 ± 1,0	46,6 ± 5,8	2,1 ± 1,7	0,4 ± 0,7	100	43,9 ± 3,8	15,5 ± 2,8	18,0 ± 3,0	22,6 ± 3,2	100	645
nov 2003	8,7 ± 3,5	11,5 ± 3,9	21,0 ± 5,0	10,7 ± 3,8	2,0 ± 1,7	43,9 ± 6,1	1,6 ± 1,5	0,8 ± 1,1	100	40,2 ± 3,8	15,4 ± 2,8	19,4 ± 3,1	25,1 ± 3,4	100	630
maj 2004	8,8 ± 3,1	9,4 ± 3,2	23,4 ± 4,6	7,2 ± 2,8	1,9 ± 1,5	47,2 ± 5,5	1,9 ± 1,5	0,3 ± 0,6	100	47,6 ± 3,8	14,9 ± 2,7	18,2 ± 2,9	19,4 ± 3,0	100	672
nov 2004	10,4 ± 3,6	6,8 ± 3,0	21,8 ± 4,8	7,1 ± 3,0	1,4 ± 1,4	49,6 ± 5,9	2,5 ± 1,8	0,4 ± 0,7	100	43,5 ± 3,8	15,2 ± 2,8	20,0 ± 3,1	21,3 ± 3,2	100	644
maj 2005	11,8 ± 3,8	5,5 ± 2,7	25,1 ± 5,2	7,8 ± 3,2	1,5 ± 1,4	45,0 ± 5,9	2,2 ± 1,8	1,1 ± 1,3	100	38,4 ± 3,6	16,6 ± 2,8	20,1 ± 3,0	24,8 ± 3,2	100	705
nov 2005	13,3 ± 4,3	6,6 ± 3,1	22,8 ± 5,3	6,6 ± 3,1	1,7 ± 1,6	46,1 ± 6,3	0,4 ± 0,8	2,5 ± 2,0	100	35,8 ± 3,6	15,2 ± 2,7	18,4 ± 2,9	30,6 ± 3,5	100	673

Tabell 17 Partisympatier efter utbildningsnivå (SUN 2000) och kön
(forts)

	Med partisynpati %									Hela nettourvalet %					
	c	fp	m	kd	mp	s	v	övr	S:a	Med parti-sympati	Ingen sympati Vet ej	Vägrat	Ej an-träffad	S:a	Antal i urvalet
Förgymnasial utbildning															
maj 2003	6,5 ± 1,5	7,7 ± 1,6	14,1 ± 2,1	5,8 ± 1,4	4,5 ± 1,3	51,7 ± 3,1	8,5 ± 1,7	1,4 ± 0,7	100	50,8 ± 2,2	19,8 ± 1,7	14,4 ± 1,5	15,1 ± 1,6	100	2 004
nov 2003	8,2 ± 1,7	7,9 ± 1,7	14,8 ± 2,2	4,8 ± 1,3	5,0 ± 1,4	49,2 ± 3,1	9,5 ± 1,8	0,6 ± 0,5	100	49,7 ± 2,2	19,2 ± 1,7	15,3 ± 1,6	15,8 ± 1,6	100	1 986
maj 2004	8,6 ± 1,8	5,7 ± 1,5	16,8 ± 2,4	5,2 ± 1,4	3,8 ± 1,2	49,7 ± 3,2	8,7 ± 1,8	1,4 ± 0,8	100	48,1 ± 2,2	21,3 ± 1,8	14,9 ± 1,6	15,7 ± 1,6	100	1 955
nov 2004	9,0 ± 1,9	5,4 ± 1,5	18,7 ± 2,6	3,8 ± 1,3	5,3 ± 1,5	48,6 ± 3,3	7,4 ± 1,7	1,8 ± 0,9	100	46,3 ± 2,2	22,5 ± 1,9	15,8 ± 1,6	15,4 ± 1,6	100	1 926
maj 2005	8,7 ± 1,9	5,2 ± 1,5	23,0 ± 2,8	3,0 ± 1,1	3,4 ± 1,2	47,3 ± 3,4	7,0 ± 1,7	2,5 ± 1,1	100	45,1 ± 2,3	24,6 ± 2,0	14,7 ± 1,6	15,5 ± 1,6	100	1 880
nov 2005	8,8 ± 2,0	5,9 ± 1,6	22,2 ± 2,9	2,5 ± 1,1	3,1 ± 1,2	47,7 ± 3,4	4,7 ± 1,5	5,3 ± 1,5	100	44,8 ± 2,3	26,2 ± 2,0	14,9 ± 1,6	14,1 ± 1,6	100	1 822
Gymnasial utbildning															
maj 2003	6,1 ± 1,0	9,7 ± 1,2	15,6 ± 1,5	5,5 ± 1,0	4,1 ± 0,8	48,3 ± 2,1	9,6 ± 1,2	1,1 ± 0,4	100	58,3 ± 1,6	20,0 ± 1,3	12,2 ± 1,0	9,5 ± 0,9	100	3 824
nov 2003	5,9 ± 1,0	9,9 ± 1,3	18,1 ± 1,6	5,3 ± 0,9	4,5 ± 0,9	46,1 ± 2,1	8,9 ± 1,2	1,2 ± 0,5	100	57,9 ± 1,6	18,9 ± 1,2	12,5 ± 1,1	10,7 ± 1,0	100	3 823
maj 2004	5,2 ± 0,9	7,7 ± 1,1	20,6 ± 1,7	5,2 ± 0,9	3,9 ± 0,8	46,3 ± 2,1	10,0 ± 1,3	1,4 ± 0,5	100	56,3 ± 1,6	20,4 ± 1,3	12,7 ± 1,1	10,6 ± 1,0	100	3 783
nov 2004	5,9 ± 1,0	7,0 ± 1,1	20,3 ± 1,7	4,4 ± 0,9	5,2 ± 1,0	47,9 ± 2,1	8,4 ± 1,2	1,0 ± 0,4	100	55,4 ± 1,6	21,4 ± 1,3	13,2 ± 1,1	10,1 ± 1,0	100	3 816
maj 2005	5,4 ± 1,0	7,3 ± 1,1	28,0 ± 2,0	3,6 ± 0,8	3,7 ± 0,8	41,9 ± 2,2	8,5 ± 1,2	1,8 ± 0,6	100	52,0 ± 1,6	23,5 ± 1,3	13,7 ± 1,1	10,9 ± 1,0	100	3 847
nov 2005	5,4 ± 1,0	6,4 ± 1,1	26,2 ± 1,9	3,1 ± 0,8	4,2 ± 0,9	44,6 ± 2,2	7,0 ± 1,1	3,2 ± 0,8	100	51,3 ± 1,6	24,2 ± 1,3	13,3 ± 1,1	11,2 ± 1,0	100	3 917
Eftergymnasial utbildning mindre än 3 år															
maj 2003	4,6 ± 1,6	15,3 ± 2,7	22,4 ± 3,1	6,9 ± 1,9	5,4 ± 1,7	33,7 ± 3,5	11,3 ± 2,3	0,6 ± 0,6	100	68,6 ± 2,9	14,3 ± 2,2	8,5 ± 1,7	8,6 ± 1,7	100	1 022
nov 2003	5,1 ± 1,6	15,2 ± 2,6	24,0 ± 3,1	6,8 ± 1,8	5,8 ± 1,7	32,0 ± 3,4	10,5 ± 2,2	0,7 ± 0,6	100	69,1 ± 2,8	13,0 ± 2,0	8,8 ± 1,7	9,2 ± 1,8	100	1 050
maj 2004	2,8 ± 1,2	13,8 ± 2,5	25,9 ± 3,1	5,2 ± 1,6	6,4 ± 1,8	35,1 ± 3,4	10,4 ± 2,2	0,4 ± 0,5	100	65,5 ± 2,8	14,5 ± 2,0	11,0 ± 1,8	9,1 ± 1,7	100	1 149
nov 2004	4,2 ± 1,5	13,0 ± 2,4	28,0 ± 3,3	4,5 ± 1,5	7,4 ± 1,9	31,7 ± 3,4	10,4 ± 2,2	0,7 ± 0,6	100	63,8 ± 2,8	14,6 ± 2,0	10,6 ± 1,8	11,1 ± 1,8	100	1 146
maj 2005	4,8 ± 1,6	11,1 ± 2,3	31,6 ± 3,4	4,2 ± 1,5	7,2 ± 1,9	29,8 ± 3,3	9,4 ± 2,1	1,9 ± 1,0	100	65,4 ± 2,8	14,4 ± 2,1	10,1 ± 1,8	10,2 ± 1,8	100	1 120
nov 2005	4,4 ± 1,6	9,8 ± 2,3	33,5 ± 3,7	4,2 ± 1,6	6,9 ± 2,0	32,6 ± 3,6	5,9 ± 1,8	2,8 ± 1,3	100	60,2 ± 2,9	19,7 ± 2,4	10,0 ± 1,8	10,1 ± 1,8	100	1 067
Eftergymnasial utbildning minst 3 år															
maj 2003	2,6 ± 1,1	24,1 ± 2,9	21,7 ± 2,8	6,7 ± 1,7	6,7 ± 1,7	28,4 ± 3,0	9,9 ± 2,0	0,0 ± 0,0	100	69,8 ± 2,6	11,8 ± 1,8	10,8 ± 1,7	7,6 ± 1,5	100	1 218
nov 2003	3,0 ± 1,2	22,8 ± 2,8	24,8 ± 2,9	5,8 ± 1,6	6,8 ± 1,7	26,3 ± 3,0	10,2 ± 2,0	0,4 ± 0,4	100	70,2 ± 2,6	11,2 ± 1,8	10,8 ± 1,7	7,7 ± 1,5	100	1 219
maj 2004	2,8 ± 1,1	21,7 ± 2,8	26,9 ± 3,0	4,2 ± 1,4	6,8 ± 1,7	26,0 ± 2,9	11,5 ± 2,1	0,1 ± 0,2	100	68,2 ± 2,6	12,4 ± 1,8	11,4 ± 1,8	8,1 ± 1,5	100	1 251
nov 2004	4,4 ± 1,4	18,8 ± 2,7	31,2 ± 3,2	4,5 ± 1,4	7,3 ± 1,8	24,9 ± 2,9	8,9 ± 1,9	0,1 ± 0,2	100	66,1 ± 2,6	13,1 ± 1,9	11,7 ± 1,8	9,1 ± 1,6	100	1 253
maj 2005	3,9 ± 1,3	16,7 ± 2,4	35,3 ± 3,1	4,6 ± 1,4	7,7 ± 1,7	21,9 ± 2,7	8,9 ± 1,9	1,2 ± 0,7	100	68,3 ± 2,5	13,9 ± 1,9	8,9 ± 1,5	8,9 ± 1,5	100	1 320
nov 2005	4,7 ± 1,4	17,7 ± 2,5	35,0 ± 3,1	4,1 ± 1,3	6,5 ± 1,6	21,3 ± 2,7	7,3 ± 1,7	3,5 ± 1,2	100	67,3 ± 2,5	15,2 ± 1,9	9,2 ± 1,6	8,3 ± 1,5	100	1 333
Okänd utbildning															
maj 2003	10,6 ± 2,6	9,5 ± 2,5	17,3 ± 3,2	10,4 ± 2,6	1,0 ± 0,8	47,1 ± 4,3	3,4 ± 1,6	0,8 ± 0,7	100	48,3 ± 3,0	12,8 ± 2,0	16,0 ± 2,2	22,8 ± 2,5	100	1 091
nov 2003	11,6 ± 2,9	10,1 ± 2,7	20,4 ± 3,7	8,4 ± 2,5	1,5 ± 1,1	44,0 ± 4,5	3,2 ± 1,6	0,9 ± 0,8	100	44,4 ± 3,0	13,9 ± 2,1	16,9 ± 2,3	24,8 ± 2,6	100	1 049
maj 2004	9,6 ± 2,4	8,9 ± 2,4	22,3 ± 3,4	6,8 ± 2,1	2,1 ± 1,2	46,7 ± 4,1	3,0 ± 1,4	0,5 ± 0,6	100	51,5 ± 3,0	13,4 ± 2,0	15,3 ± 2,1	19,8 ± 2,4	100	1 090
nov 2004	9,5 ± 2,5	7,4 ± 2,3	23,7 ± 3,7	5,4 ± 2,0	1,9 ± 1,2	48,0 ± 4,3	3,7 ± 1,6	0,4 ± 0,5	100	48,6 ± 3,0	13,3 ± 2,0	16,3 ± 2,2	21,8 ± 2,5	100	1 060
maj 2005	10,2 ± 2,6	7,5 ± 2,3	26,5 ± 3,8	5,9 ± 2,1	1,0 ± 0,9	45,0 ± 4,3	2,8 ± 1,4	1,2 ± 0,9	100	43,9 ± 2,9	13,8 ± 2,0	17,4 ± 2,2	24,9 ± 2,5	100	1 159
nov 2005	11,5 ± 2,9	6,8 ± 2,3	23,6 ± 3,8	6,2 ± 2,2	1,3 ± 1,0	46,1 ± 4,5	1,5 ± 1,1	3,2 ± 1,6	100	42,7 ± 2,9	14,4 ± 2,1	15,0 ± 2,1	27,9 ± 2,7	100	1 103

Tabell 18 Partisympatier efter bakgrund och kön

Redovisade skattningar är procenttal \pm dubbla standardavvikelsen. Det intervall som bildas utgör ett 95-procentigt konfidensintervall, dvs ett intervall som med 95% sannolikhet innehåller det riktiga populationsvärdet om inga systematiska fel förekommer

Partisympatifördelningar är ej direkt jämförbara med valresultat bl.a. eftersom frågorna ej gäller "partival" utan "bästa parti"

	Med partisympati %									Hela nettourvalet %					
	c	fp	m	kd	mp	s	v	övr	S:a	Med parti-sympati	Ingen sympati Vet ej	Vägrat	Ej anträffad	S:a	Antal i urvalet
Utländsk bakgrund, män															
nov 2003	1,2 \pm 2,3	14,0 \pm 7,3	15,1 \pm 7,6	4,7 \pm 4,5	4,7 \pm 4,5	52,3 \pm ###	8,1 \pm 5,8	0,0 \pm 0,0	100	51,2 \pm 7,6	16,7 \pm 5,6	8,3 \pm 4,2	23,8 \pm 6,4	100	168
maj 2004	0,6 \pm 1,2	9,6 \pm 4,6	15,9 \pm 5,7	3,2 \pm 2,8	4,5 \pm 3,2	50,3 \pm 7,8	15,3 \pm 5,6	0,6 \pm 1,2	100	50,0 \pm 5,5	16,2 \pm 4,1	10,2 \pm 3,4	23,6 \pm 4,7	100	314
nov 2004	0,9 \pm 1,3	10,0 \pm 4,0	17,3 \pm 5,0	2,7 \pm 2,2	5,5 \pm 3,0	55,5 \pm 6,6	7,7 \pm 3,5	0,5 \pm 0,9	100	47,8 \pm 4,6	18,3 \pm 3,5	12,0 \pm 3,0	22,0 \pm 3,8	100	460
maj 2005	0,9 \pm 1,3	6,5 \pm 3,3	25,2 \pm 5,8	2,8 \pm 2,2	4,7 \pm 2,8	50,5 \pm 6,7	8,9 \pm 3,8	0,5 \pm 0,9	100	45,9 \pm 4,5	16,3 \pm 3,4	14,0 \pm 3,2	23,8 \pm 3,9	100	466
nov 2005	1,8 \pm 1,7	4,8 \pm 2,8	21,4 \pm 5,3	4,4 \pm 2,7	4,8 \pm 2,8	51,5 \pm 6,5	8,3 \pm 3,6	3,1 \pm 2,2	100	47,2 \pm 4,4	18,6 \pm 3,5	11,1 \pm 2,8	23,1 \pm 3,8	100	485
Utländsk bakgrund, kvinnor															
nov 2003	2,4 \pm 3,3	7,3 \pm 5,6	18,3 \pm 8,4	4,9 \pm 4,7	7,3 \pm 5,6	46,3 \pm ###	12,2 \pm 7,1	1,2 \pm 2,4	100	50,3 \pm 7,7	19,0 \pm 6,0	9,8 \pm 4,6	20,9 \pm 6,2	100	163
maj 2004	1,9 \pm 2,1	6,9 \pm 3,9	17,0 \pm 5,8	7,6 \pm 4,1	3,8 \pm 3,0	53,5 \pm 7,8	9,4 \pm 4,5	0,0 \pm 0,0	100	49,1 \pm 5,4	15,7 \pm 4,0	9,3 \pm 3,2	25,9 \pm 4,8	100	324
nov 2004	1,2 \pm 1,4	6,9 \pm 3,2	17,1 \pm 4,7	4,5 \pm 2,6	6,1 \pm 3,0	54,1 \pm 6,2	9,8 \pm 3,7	0,4 \pm 0,8	100	47,7 \pm 4,3	21,1 \pm 3,5	11,4 \pm 2,8	19,8 \pm 3,4	100	516
maj 2005	0,8 \pm 1,2	6,7 \pm 3,2	19,3 \pm 5,0	2,5 \pm 2,0	6,7 \pm 3,2	52,7 \pm 6,3	9,6 \pm 3,7	1,7 \pm 1,6	100	46,4 \pm 4,3	20,6 \pm 3,5	12,6 \pm 2,9	20,4 \pm 3,5	100	515
nov 2005	1,3 \pm 1,5	5,3 \pm 2,9	22,9 \pm 5,5	2,2 \pm 1,9	6,2 \pm 3,1	54,2 \pm 6,5	7,1 \pm 3,3	0,9 \pm 1,2	100	43,1 \pm 4,2	23,9 \pm 3,6	13,5 \pm 2,9	19,5 \pm 3,4	100	527
Svensk bakgrund, män															
nov 2003	5,2 \pm 1,6	10,4 \pm 2,2	24,2 \pm 3,0	5,0 \pm 1,5	3,5 \pm 1,3	43,1 \pm 3,5	8,2 \pm 1,9	0,4 \pm 0,4	100	57,5 \pm 2,7	17,3 \pm 2,0	12,1 \pm 1,8	13,1 \pm 1,8	100	1 335
maj 2004	5,1 \pm 1,1	10,2 \pm 1,5	25,7 \pm 2,2	4,7 \pm 1,1	3,7 \pm 0,9	41,3 \pm 2,5	8,1 \pm 1,4	1,2 \pm 0,6	100	57,9 \pm 1,9	17,6 \pm 1,4	13,3 \pm 1,3	11,2 \pm 1,2	100	2 673
nov 2004	6,1 \pm 1,0	8,7 \pm 1,2	29,0 \pm 1,9	4,1 \pm 0,8	4,2 \pm 0,8	40,2 \pm 2,0	6,8 \pm 1,0	1,1 \pm 0,4	100	57,9 \pm 1,5	18,0 \pm 1,2	12,1 \pm 1,0	12,0 \pm 1,0	100	3 938
maj 2005	6,6 \pm 1,0	9,4 \pm 1,2	34,3 \pm 1,9	3,4 \pm 0,7	3,3 \pm 0,7	35,1 \pm 1,9	6,4 \pm 1,0	1,6 \pm 0,5	100	57,9 \pm 1,5	17,9 \pm 1,2	11,7 \pm 1,0	12,5 \pm 1,0	100	4 000
nov 2005	6,4 \pm 1,0	8,6 \pm 1,2	33,0 \pm 1,9	3,1 \pm 0,7	3,1 \pm 0,7	37,2 \pm 2,0	4,7 \pm 0,9	4,0 \pm 0,8	100	56,6 \pm 1,5	19,7 \pm 1,2	11,3 \pm 1,0	12,4 \pm 1,0	100	3 999
Svensk bakgrund, kvinnor															
nov 2003	7,2 \pm 1,8	12,8 \pm 2,4	16,2 \pm 2,6	6,3 \pm 1,7	7,4 \pm 1,8	39,5 \pm 3,5	9,4 \pm 2,1	1,2 \pm 0,8	100	56,0 \pm 2,6	17,6 \pm 2,0	13,5 \pm 1,8	12,9 \pm 1,8	100	1 380
maj 2004	6,4 \pm 1,2	10,7 \pm 1,5	18,2 \pm 1,9	6,2 \pm 1,2	6,1 \pm 1,2	40,8 \pm 2,4	10,8 \pm 1,5	0,8 \pm 0,4	100	55,8 \pm 1,8	18,0 \pm 1,4	14,4 \pm 1,3	11,8 \pm 1,2	100	2 854
nov 2004	7,6 \pm 1,1	10,6 \pm 1,3	18,8 \pm 1,6	4,9 \pm 0,9	6,8 \pm 1,0	41,1 \pm 2,0	9,3 \pm 1,2	0,8 \pm 0,4	100	54,4 \pm 1,5	19,2 \pm 1,2	15,4 \pm 1,1	11,1 \pm 0,9	100	4 287
maj 2005	6,6 \pm 1,0	9,6 \pm 1,2	24,5 \pm 1,8	4,9 \pm 0,9	5,8 \pm 1,0	37,7 \pm 2,0	9,1 \pm 1,2	2,0 \pm 0,6	100	51,1 \pm 1,5	22,4 \pm 1,2	14,6 \pm 1,1	11,8 \pm 1,0	100	4 345
nov 2005	7,2 \pm 1,1	10,0 \pm 1,3	23,6 \pm 1,8	4,3 \pm 0,9	5,8 \pm 1,0	38,7 \pm 2,1	6,9 \pm 1,1	3,4 \pm 0,8	100	50,0 \pm 1,5	23,5 \pm 1,3	14,4 \pm 1,1	12,0 \pm 1,0	100	4 231
Utländsk bakgrund															
nov 2003	1,8 \pm 2,0	10,7 \pm 4,7	16,7 \pm 5,6	4,8 \pm 3,2	6,0 \pm 3,6	49,4 \pm 7,6	10,1 \pm 4,6	0,6 \pm 1,2	100	50,8 \pm 5,4	17,8 \pm 4,1	9,1 \pm 3,1	22,4 \pm 4,5	100	331
maj 2004	1,3 \pm 1,2	8,2 \pm 3,0	16,5 \pm 4,1	5,4 \pm 2,5	4,1 \pm 2,2	51,9 \pm 5,5	12,3 \pm 3,6	0,3 \pm 0,6	100	49,5 \pm 3,9	16,0 \pm 2,8	9,7 \pm 2,3	24,8 \pm 3,4	100	638
nov 2004	1,1 \pm 0,9	8,4 \pm 2,5	17,2 \pm 3,4	3,7 \pm 1,7	5,8 \pm 2,1	54,7 \pm 4,5	8,8 \pm 2,6	0,4 \pm 0,6	100	47,8 \pm 3,1	19,8 \pm 2,5	11,7 \pm 2,0	20,8 \pm 2,6	100	976
maj 2005	0,9 \pm 0,9	6,6 \pm 2,3	22,1 \pm 3,8	2,7 \pm 1,5	5,7 \pm 2,1	51,7 \pm 4,6	9,3 \pm 2,7	1,1 \pm 1,0	100	46,2 \pm 3,1	18,6 \pm 2,4	13,3 \pm 2,1	22,0 \pm 2,6	100	981
nov 2005	1,5 \pm 1,1	5,0 \pm 2,0	22,2 \pm 3,8	3,3 \pm 1,6	5,5 \pm 2,1	52,9 \pm 4,6	7,7 \pm 2,4	2,0 \pm 1,3	100	45,1 \pm 3,1	21,3 \pm 2,5	12,4 \pm 2,0	21,3 \pm 2,5	100	1 012
Svensk bakgrund															
nov 2003	6,2 \pm 1,2	11,6 \pm 1,6	20,2 \pm 2,0	5,7 \pm 1,2	5,5 \pm 1,1	41,3 \pm 2,5	8,8 \pm 1,4	0,8 \pm 0,4	100	56,8 \pm 1,9	17,5 \pm 1,4	12,8 \pm 1,3	13,0 \pm 1,3	100	2 715
maj 2004	5,8 \pm 0,8	10,5 \pm 1,1	21,9 \pm 1,5	5,4 \pm 0,8	4,9 \pm 0,8	41,1 \pm 1,7	9,5 \pm 1,0	1,0 \pm 0,4	100	56,8 \pm 1,3	17,8 \pm 1,0	13,9 \pm 0,9	11,5 \pm 0,8	100	5 527
nov 2004	6,8 \pm 0,7	9,7 \pm 0,9	23,9 \pm 1,2	4,5 \pm 0,6	5,5 \pm 0,7	40,6 \pm 1,4	8,1 \pm 0,8	1,0 \pm 0,3	100	56,1 \pm 1,1	18,6 \pm 0,8	13,8 \pm 0,8	11,6 \pm 0,7	100	8 225
maj 2005	6,6 \pm 0,7	9,5 \pm 0,9	29,5 \pm 1,3	4,1 \pm 0,6	4,5 \pm 0,6	36,3 \pm 1,4	7,7 \pm 0,8	1,8 \pm 0,4	100	54,4 \pm 1,1	20,2 \pm 0,9	13,2 \pm 0,7	12,2 \pm 0,7	100	8 345
nov 2005	6,8 \pm 0,8	9,3 \pm 0,9	28,5 \pm 1,3	3,7 \pm 0,6	4,4 \pm 0,6	37,9 \pm 1,4	5,8 \pm 0,7	3,7 \pm 0,6	100	53,2 \pm 1,1	21,6 \pm 0,9	12,9 \pm 0,7	12,2 \pm 0,7	100	8 230

Tabell 19

Väljarkåren fördelad på parti man skulle rösta på vid undersökningstillfället (Röstningssympati) samt på partisympati i nov 2005

Redovisade skattningar är procenttal samt dubbla standardavvikelsen (ost). Det intervall som bildas av procenttalet ± ost utgör ett 95-procentigt konfidensintervall, dvs ett intervall som med 95% sannolikhet innehåller det riktiga populationsvärdet om inga systematiska fel förekommer

Valt parti i nov 2005	Partisympati i nov 2005										Hela väljarkåren	
	c	fp	m	kd	mp	s	v	övr	Ingen sympati Vet ej	Vägrar Ej anträffad		
Centerpartiet	% ost	78,7 4,6	0,5 0,6	0,1 0,2	1,1 1,6	0,5 0,9	0,1 0,1	0,0 0,0	0,6 1,1	1,0 0,4	0,1 0,1	2,9 0,3
Folkpartiet liberalerna	% ost	0,3 0,6	78,6 3,9	0,5 0,4	0,6 1,1	0,0 0,0	0,7 0,4	0,0 0,0	1,2 1,6	2,0 0,6	0,1 0,1	4,4 0,4
Moderata samlingspartiet	% ost	2,0 1,6	5,1 2,1	92,1 1,4	2,3 2,2	0,5 0,9	1,4 0,5	0,3 0,7	5,3 3,3	6,2 1,1	0,6 0,3	15,7 0,7
Kristdemokraterna	% ost	0,7 0,9	0,0 0,0	0,4 0,3	86,9 5,0	0,0 0,0	0,2 0,2	0,0 0,0	0,6 1,1	0,5 0,3	0,1 0,1	1,9 0,3
Miljöpartiet de gröna	% ost	0,0 0,0	0,5 0,6	0,0 0,0	0,0 0,0	78,0 5,5	0,5 0,3	1,0 1,2	0,6 1,1	1,1 0,4	0,1 0,1	2,3 0,3
Socialdemokraterna	% ost	0,3 0,6	0,7 0,8	0,1 0,2	1,7 1,9	2,8 2,2	79,3 1,8	5,2 2,6	2,3 2,3	7,1 1,1	0,3 0,2	18,3 0,8
Vänsterpartiet	% ost	0,7 0,9	0,0 0,0	0,0 0,0	0,0 0,0	1,4 1,5	0,7 0,4	70,8 5,2	2,3 2,3	1,2 0,5	0,0 0,0	2,7 0,3
Övriga partier	% ost	1,3 1,3	1,4 1,1	0,7 0,5	1,7 1,9	1,4 1,5	1,4 0,5	2,1 1,6	80,7 5,9	2,6 0,7	0,0 0,1	2,7 0,3
Blankt	% ost	1,0 1,1	0,2 0,5	0,9 0,5	0,0 0,0	2,8 2,2	2,3 0,7	4,2 2,3	2,3 2,3	12,1 1,4	0,1 0,1	3,5 0,4
Vet ej	% ost	13,4 3,8	12,3 3,1	4,8 1,1	4,6 3,1	12,8 4,4	12,7 1,5	15,6 4,2	3,5 2,8	55,5 2,2	2,2 0,6	17,8 0,8
Uppgift saknas	% ost	1,6 1,4	0,7 0,8	0,3 0,3	1,1 1,6	0,0 0,0	0,7 0,4	0,7 1,0	0,6 1,1	10,9 1,4	96,5 0,7	27,9 0,9
Summa	%	100	100	100	100	100	100	100	100	100	100	100
Antal i urvalet		305	430	1 347	175	218	1 902	288	171	1 997	2 409	9 242

Tabell 20

Väljarkåren fördelad på partisympati samt näst bäst parti november 2005

Redovisade skattningar är procenttal samt dubbla standardavvikelsen (ost). Det intervall som bildas av procenttalet \pm ost utgör ett 95-procentigt konfidensintervall, dvs ett intervall som med 95% sannolikhet innehåller det riktiga populationsvärdet om inga systematiska fel förekommer

Näst bästa parti i november 2005	Partisypati i november 2005										Hela väljar- kåren	
	c	fp	m	kd	mp	s	v	övr	Ingen sympati Vet ej	Vägrar Ej an- träffad		
Centerpartiet	% ost	0,0 0,0	11,2 3,0	9,3 1,5	16,0 5,4	3,7 2,5	4,3 0,9	0,0 0,0	5,8 3,5	0,0 0,0	0,0 0,0	3,3 0,4
Folkpartiet liberalerna	% ost	12,8 3,7	0,0 0,0	36,7 2,6	14,3 5,2	3,2 2,3	10,1 1,4	1,0 1,2	6,4 3,7	0,0 0,0	0,0 0,0	8,4 0,6
Moderata samlingspartiet	% ost	23,0 4,7	39,1 4,6	0,0 0,0	25,1 6,4	2,3 2,0	9,0 1,3	2,1 1,6	15,2 5,4	0,0 0,0	0,0 0,0	5,3 0,5
Kristdemokraterna	% ost	6,9 2,8	5,8 2,2	12,0 1,7	0,0 0,0	1,4 1,5	1,8 0,6	0,0 0,0	5,3 3,3	0,0 0,0	0,0 0,0	2,7 0,3
Miljöpartiet de gröna	% ost	3,0 1,9	3,7 1,8	1,3 0,6	4,0 2,9	0,0 0,0	7,6 1,2	21,5 4,7	5,3 3,3	0,0 0,0	0,0 0,0	2,9 0,3
Socialdemokraterna	% ost	8,5 3,1	14,4 3,3	6,3 1,3	9,1 4,3	30,3 6,1	0,0 0,0	46,5 5,8	16,4 5,5	0,0 0,0	0,0 0,0	4,5 0,4
Vänsterpartiet	% ost	1,0 1,1	0,2 0,5	0,3 0,3	0,6 1,1	20,2 5,3	16,1 1,7	0,0 0,0	7,6 4,0	0,0 0,0	0,0 0,0	4,0 0,4
Övriga partier	% ost	2,0 1,6	1,6 1,2	3,4 1,0	1,7 1,9	2,3 2,0	2,3 0,7	6,3 2,8	4,1 3,0	0,0 0,0	0,0 0,0	1,5 0,2
Inget parti	% ost	28,2 5,0	17,7 3,6	23,7 2,3	25,1 6,4	28,0 6,0	33,3 2,1	17,4 4,4	28,1 6,7	0,0 0,0	0,0 0,0	14,3 0,7
Vet ej	% ost	14,8 4,0	6,3 2,3	7,1 1,4	4,0 2,9	8,3 3,7	15,4 1,6	5,2 2,6	5,8 3,5	0,0 0,0	0,0 0,0	5,5 0,5
Uppgift saknas	% ost	0,0 0,0	0,0 0,0	0,0 0,0	0,0 0,0	0,5 0,9	0,1 0,1	0,0 0,0	0,0 0,0	100,0 0,0	100,0 0,0	47,7 1,0
Summa	%	100	100	100	100	100	100	100	100	100	100	100
Antal i urvalet		305	430	1 347	175	218	1 902	288	171	1 997	2 409	9 242

Tabell 21

Väljarkåren fördelad på uttalad avsikt att delta i riksdagsval (vid undersökningstillfället) samt på valt parti vid 2002 års riksdagsval

Redovisade skattningar är procenttal samt dubbla standardavvikelsen (ost). Det intervall som bildas av procenttalet ± ost utgör ett 95-procentigt konfidensintervall, dvs ett intervall som med 95% sannolikhet innehåller det riktiga populationsvärdet om inga systematiska fel förekommer

Valdeltagande- intresse november 2005	Riksdagsvalet 2002										Ej röstat	Ej röst- berätti- gade*	Hela väljar- kåren
	Uppgift saknas	c	fp	m	kd	mp	s	v	övr				
Röstar	%	9,0	82,0	84,2	88,8	86,9	86,1	78,7	78,7	80,0	39,1	51,2	60,2
	ost	1,2	3,8	2,9	1,7	3,5	4,1	1,6	3,5	8,8	3,5	4,7	1,0
Röstar kanske	%	3,2	6,5	6,1	3,3	6,5	7,3	8,7	9,8	6,3	22,6	16,6	7,8
	ost	0,7	2,5	1,9	1,0	2,6	3,1	1,1	2,6	5,3	3,0	3,5	0,5
Röstar inte	%	1,7	4,9	2,1	1,9	2,3	1,8	5,4	5,0	7,5	35,4	12,7	6,3
	ost	0,5	2,2	1,1	0,7	1,6	1,6	0,9	1,9	5,8	3,5	3,1	0,5
Vet ej	%	0,8	1,8	0,2	0,4	0,6	1,1	1,7	1,5	–	2,9	1,2	1,2
	ost	0,4	1,3	0,3	0,3	0,8	1,2	0,5	1,1	–	1,2	1,0	0,2
Vägrar	%	41,0	2,3	2,5	2,5	1,1	2,2	1,9	2,1	1,3	–	5,8	11,3
	ost	2,1	1,5	1,2	0,9	1,1	1,7	0,5	1,2	2,4	–	2,2	0,6
Ej anträffad	%	44,3	2,3	4,9	3,1	2,6	1,5	3,6	2,9	5,0	–	12,7	13,2
	ost	2,1	1,5	1,7	0,9	1,6	1,4	0,7	1,4	4,8	–	3,1	0,7
Summa	%	100	100	100	100	100	100	100	100	100	100	100	100
Antal i urvalet		2 189	384	608	1 270	352	273	2 401	520	80	731	434	9 242

* Som ej röstberättigade räknas de som var för unga

Tabell 22

**Väljarkåren fördelad på parti man skulle rösta på vid undersökningstillfället
samt på valt parti vid 2002 års riksdagsval**

Redovisade skattningar är procenttal samt dubbla standardavvikelsen (ost). Det intervall som bildas av procenttalet ± ost utgör ett 95-procentigt konfidsensintervall, dvs ett intervall som med 95% sannolikhet innehåller det riktiga populationsvärdet om inga systematiska fel förekommer

Valt parti i november 2005	Riksdagsvalet 2002										Ej röstat	Ej röst- berätti- gade*	Hela väljar- kåren
	Uppgift saknas	c	fp	m	kd	mp	s	v	övr				
Centerpartiet	% ost	0,1 0,1	56,8 5,0	1,6 1,0	0,4 0,3	1,7 1,4	3,3 2,1	0,2 0,2	0,4 0,5	0,0 0,0	1,2 0,8	1,4 1,1	2,9 0,3
Folkpartiet liberalerna	% ost	0,1 0,1	1,8 1,3	40,8 3,9	1,9 0,7	3,7 2,0	2,2 1,7	2,0 0,6	1,0 0,8	2,5 3,4	2,5 1,1	6,9 2,4	4,4 0,4
Moderata samlingspartiet	% ost	0,7 0,4	6,5 2,5	19,6 3,2	76,5 2,3	19,9 4,2	3,7 2,2	4,8 0,9	1,3 1,0	7,5 5,8	8,6 2,0	9,9 2,8	15,7 0,7
Kristdemokraterna	% ost	0,2 0,2	0,5 0,7	0,7 0,6	0,7 0,5	39,5 5,1	0,4 0,7	0,4 0,3	0,0 0,0	0,0 0,0	0,4 0,5	0,7 0,8	1,9 0,3
Miljöpartiet de gröna	% ost	0,0 0,1	0,5 0,7	0,5 0,6	0,2 0,2	0,3 0,6	39,9 5,8	0,9 0,4	5,2 1,9	2,5 3,4	2,3 1,1	5,5 2,2	2,3 0,3
Socialdemokraterna	% ost	0,8 0,4	1,3 1,1	2,0 1,1	1,2 0,6	3,7 2,0	6,6 2,9	56,0 2,0	15,4 3,1	6,3 5,3	14,9 2,6	16,6 3,5	18,3 0,8
Vänsterpartiet	% ost	0,1 0,1	0,0 0,0	0,2 0,3	0,1 0,2	0,0 0,0	2,2 1,7	0,9 0,4	34,8 4,1	1,3 2,4	2,1 1,0	5,1 2,1	2,7 0,3
Övriga partier	% ost	0,5 0,3	4,4 2,1	2,1 1,1	1,5 0,7	3,7 2,0	6,2 2,9	2,5 0,6	5,0 1,9	52,5 10,9	3,0 1,2	2,3 1,4	2,7 0,3
Blankt	% ost	0,6 0,3	2,3 1,5	0,8 0,7	1,3 0,6	0,3 0,6	5,1 2,6	3,7 0,8	5,6 2,0	2,5 3,4	15,7 2,6	6,9 2,4	3,5 0,4
Vet ej	% ost	8,5 1,2	18,5 3,9	22,7 3,3	9,8 1,6	23,0 4,4	26,0 5,2	21,3 1,6	25,0 3,7	17,5 8,3	31,3 3,4	21,7 3,9	17,8 0,8
Uppgift saknas	% ost	88,4 1,3	7,3 2,6	9,0 2,3	6,5 1,4	4,3 2,1	4,4 2,4	7,3 1,0	6,3 2,1	7,5 5,8	17,9 2,8	23,0 4,0	27,9 0,9
Summa	%	100	100	100	100	100	100	100	100	100	100	100	100
Antal i urvalet		2 189	384	608	1 270	352	273	2 401	520	80	731	434	9 242

* Som ej röstberättigade räknas de som var för unga

Tabell 23

**Väljarkåren fördelad på parti man skulle rösta på vid undersökningstillfället (röstningssympati)
i maj 2005 respektive nov 2005**

Redovisade skattningar är procenttal samt dubbla standardavvikelsen (ost). Det intervall som bildas av procenttalet ± ost utgör ett 95-procentigt konfidsensintervall, dvs ett intervall som med 95% sannolikhet innehåller det riktiga populationsvärdet om inga systematiska fel förekommer

Valt parti november 2005		Valt parti i maj 2005										Hela väljar- kåren	
		c	fp	m	kd	mp	s	v	övr	vet ej	vägrar		ej an- träffad
Centerpartiet	%	65,5	1,6	0,4	0,9	1,4	0,0	0,0	1,0	1,5	0,8	0,8	2,9
	ost	6,5	1,4	0,4	1,8	1,9	0,0	0,0	1,9	0,6	0,6	0,6	0,4
Folkpartiet liberalerna	%	1,5	54,4	3,4	0,9	0,0	1,0	0,0	1,0	3,1	0,9	1,4	4,6
	ost	1,7	5,6	1,1	1,8	0,0	0,6	0,0	1,9	0,9	0,7	0,8	0,5
Moderata samlingspartiet	%	4,4	12,1	73,6	5,6	0,7	1,1	1,5	5,8	4,3	4,7	6,5	16,2
	ost	2,8	3,6	2,7	4,4	1,4	0,6	1,6	4,5	1,1	1,5	1,7	0,9
Kristdemokraterna	%	1,0	0,3	1,0	76,6	2,1	0,1	0,0	1,0	0,8	0,4	0,8	2,0
	ost	1,4	0,6	0,6	8,0	2,4	0,2	0,0	1,9	0,5	0,5	0,6	0,4
Miljöpartiet de gröna	%	1,0	0,3	0,1	0,0	60,6	1,1	3,4	3,9	1,5	0,1	0,8	2,3
	ost	1,4	0,6	0,2	0,0	8,0	0,6	2,5	3,7	0,6	0,3	0,6	0,4
Socialdemokraterna	%	1,0	3,3	2,4	1,9	2,8	76,9	11,7	6,7	13,6	5,2	5,9	18,8
	ost	1,4	2,0	0,9	2,6	2,7	2,6	4,4	4,8	1,8	1,6	1,6	1,0
Vänsterpartiet	%	0,0	0,3	0,1	0,0	2,1	1,1	57,1	8,7	1,4	0,7	2,1	3,0
	ost	0,0	0,6	0,2	0,0	2,4	0,6	6,8	5,4	0,6	0,6	1,0	0,4
Övriga Partier	%	3,5	1,3	1,8	1,9	2,1	0,8	2,9	43,3	3,4	0,1	1,3	2,5
	ost	2,5	1,3	0,8	2,6	2,4	0,5	2,3	9,5	0,9	0,3	0,8	0,4
Vet ej	%	12,8	17,9	8,8	6,5	21,8	10,7	16,1	21,2	58,0	12,6	11,0	22,8
	ost	4,6	4,3	1,7	4,7	6,8	1,9	5,0	7,9	2,5	2,4	2,2	1,1
Vägrar	%	3,9	2,3	3,4	1,9	2,1	2,7	2,9	1,9	6,0	66,0	10,3	12,2
	ost	2,7	1,7	1,1	2,6	2,4	1,0	2,3	2,6	1,2	3,4	2,1	0,8
Ej anträffad	%	5,4	6,2	5,0	3,7	4,2	4,7	4,4	5,8	6,3	8,3	59,4	12,8
	ost	3,1	2,7	1,3	3,6	3,3	1,3	2,8	4,5	1,3	2,0	3,4	0,8
Summa	%	100	100	100	100	100	100	100	100	100	100	100	100
Antal i urvalet		203	307	1 055	107	142	1 040	205	104	1 453	744	800	6 160